京城日報
朝夕刊共十二頁

時計修理 田中時計店 京城本町三丁目

金鵄勲章制度の劃期的改訂
現行年金令廢止 一時賜金を賜ふ
けふ勅令公布即日施行

【東京電話】畏くも 明治大皇の深き叡慮により神武天皇御創定の古事に倣し紀元二千五百五十年（明治二十三年）の紀元節に制定された金鵄勲章制度は殊勲者に對し、特に精神的優遇の道を弘め給ふ厚き思召により、今回劃期的改制が加へられることゝなり、現行金鵄勲章年金令（勅令第百七十三號）を廢止、武功抜群の戰死者と生存者との均衡を保持し、金鵄勲章叙賜者に對する精神的優遇をさらに一層強化するとともに、畏くも一時賜金を賜はることゝなつた、すなはち政府は畏き聖旨を奉じて過般金鵄勲章年金令廢止に關する勅令案の樞密院御諮詢を仰ぎ、さらに閣議決定のうへ上奏御裁可を仰ぎ、二十八日附官報をもつて同勅令を公布、即日施行さるゝことになつた、しかして本令は昭和十五年四月二十九日、すなはち天長の佳節以後の日附にかゝる金鵄勲章叙賜者から適用すると規定されてゐるから、十五年四月二十九日前のものについては舊令によることとなつてゐる、金鵄勲章年金令廢止に關する勅令は左の如くである

勅令

金鵄勲章年金令はこれを廢す
附則 本令は公布の日よりこれを施行す、本令は昭和十五年四月廿九日以後の日附にかかる金鵄勲章叙賜者よりこれを適用す、昭和十五年四月廿九日前の日附にかゝる金鵄勲章叙賜者については仍ち舊令による

金鵄勲章併佩勅令

【東京電話】金鵄勲章併佩に關する勅令は二十八日勅令第七百二十六號をもつて公布即日實施されることゝなつた
▲金鵄勲章併佩に關する件 金鵄

聖旨を奉體 一意奉公の誠
及川海軍大臣謹話

今般金鵄勲章制定の御趣旨をさらに顯揚し給ふ思召をもつて、制度の劃期的改訂を行はれましたことはまことに恐懼感激の極みでございます、謹みて案ずるにこの度の改訂によりまして一回以上金鵄勲章を賜りました場合は下級勲章をも併佩してその累勲の榮譽を加彰することを差許し給ひ、また金鵄勲章年金令を廢止し一時賜金を賜ふのことに改められましたことは殊勲者の名譽と矜持とをますます高からしめ戰歿殊勲者も生存者同樣優遇し給ふ思召と拜察し奉ります、さらに皇室におかせられましては殊勲者優遇に關し別途御考慮あらせらるゝやに洩れ承りますることは皇恩の洪大ただく恐懼の至りに堪へません、時局ますます多難の秋、皇軍の使命いよいよ重大なるの秋に深遠なる叡慮を拜し奉りたるわれら軍人は感激興起ひたすら聖旨を奉體し一意奉公の誠を盡し股肱たるの實をあげもつて大御心に應へ奉らんことを期する次第でございます

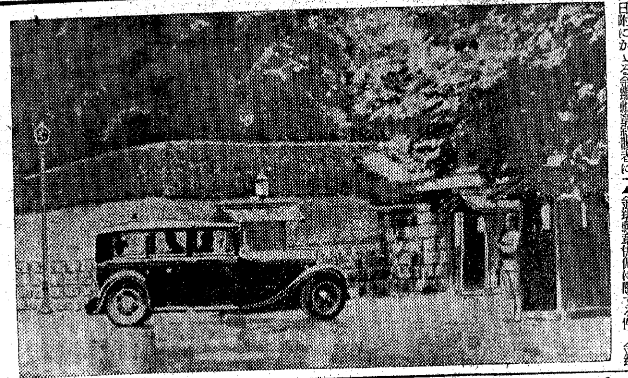

天皇、皇后兩陛下大宮御所行幸啓
＝御料車は大宮御所前にて＝【電送】

河田藏相參内

【東京電話】河田藏相は二十七日午後一時五十五分宮中に參内天皇陛下の大宮御所より還幸の御のち 陛下に拜謁仰付けられ所管事項につき奏上、種々御下問に奉答して御前を退下した

天皇、皇后兩陛下 大宮御所に行幸啓

【東京電話】天皇、皇后兩陛下には二十七日午前十時四十五分御同乘の略式自動車鹵簿にて宮城御出門、大宮御所に行幸啓あらせられ 皇太后陛下と御對面御挨拶を御交換、御揃ひにて御午餐を召させられ、種々御歡談の御後午後二時御所御出門、天機ならびに御機嫌御麗しく宮城に還幸啓あそばされた

天恩枯骨に及ぶ 叡慮畏き極み
近衛首相謹話發表

内閣總理大臣謹話

【東京電話】金鵄勲章制度の改正に際し廿七日午後四時近衛首相は左の如き謹話を發表した【寫眞＝近衛首相】

明治二十三年紀元の佳節を卜し金鵄勲章創設の詔を下して、永く神武天皇の威烈を光にし、武功抜群のものを賞してその忠勇を獎勵し給ひ、次いで同廿七年金鵄勲章年金令を制定あらせられ殊勲者を優遇し給へる聖慮深遠、誠に恐懼感激の至りであります、爾來皇師を進め給ふこと一再に止まらず、わが忠勇なる將士は毎に聖恩に感激していよいよ士氣を振起しつゝ今日に及びました、しかるに今回金鵄勲章叙賜者に對する精神的優遇を一層厚くするとともに終身年金制を廢して一時賜金制に改め且つ今次事變において金鵄勲章を叙賜せられたる戰歿者に對し厚き賑恤の道を設けさせられ、もつて 明治大皇御創設の聖旨をますます顯揚あらせられ給ひ、天恩枯骨にまで及ぶ叡慮を拜するに至りましたことは畏き極みであります、今や興亞の聖業達成の爲陸海の將士は到る處に奮戰力鬪することすでに四星霜、常に赫々たる戰果を收め一億國民また銃後の護を堅くしひたすらその完遂に邁進しつゝありますが、事變の前途はますます複雜多難、一日の偸安を許しません、われら臣民は一身を皇國に捧げて敢鬪したる殊勲の將士に對し滿腔の尊敬と心からなる感謝とを捧ぐるとゝもにますます皇軍の精強に信頼し同心協力して時艱を克服しもつて聖業を成就し叡慮に副ひ奉ることを期せねばならぬと存じます

柳川法相、伊藤總裁と會見

【東京電話】柳川法相は二十七日の定例閣議散會後、首相官邸に居殘り伊藤情報局總裁と會見要談

獨大使大橋次官と要談

【東京電話】オット駐日ドイツ大使は廿七日午後四時外務省に大橋次官を訪問、およそ一時間にわたり要談した

豐作の期待十分 植付大部分を完了
全國の田植状況

【東京電話】水無月ももう終りに近づいた昨今、全國農村は猫の手も借りたい田植時である、聖戰すでに四年、農民の肩には「不可能を可能にして」増産一路に邁進、戰時食糧を贏ひとらねばならぬ重い使命がのしかゝつてゐるのだ、さて今年の田植の状況は果して順調に進んでゐるだらうか、水の不安や病虫害の懸念はどうか、勞力の調整はうまく行つてゐるかどうか全國通信網を動員して行つた廿六日現在本社調査の田植状況である

北海道 一部では苗不足を來したところもあつたがその後氣溫は上昇天候も順調に進んで植付は多少遲れたが全般的に見て良好、灌水の工合もよく、病虫害は現在のところ見當らない

東北地方 植付はすでに大半が完了、山形縣などは草丈は一尺餘分蘖も多い、早場では一番除草について二番除草も開始されてゐる、用水は時々型破りの雷雨があつてまづ充分秋田縣では老人、婦女子を動員共同作業、増産挺身隊、農兵などにより植付までの勞力は十分間にあつたが、山形縣北山形郡一帶の山林には何億とも知れぬ毛虫の大群が襲來したが、被害は局部的で大したことはない

關東地方 今年は雨量多く田植は昨年に比して良好、苗腐病が千葉縣の早場地方に多少あつたが、輕微であり、移動勞働班、工場勞働者の歸農によつて最初懸念されてゐた勞力不足の惱みが解消し豐作への期待は十分にかけられてゐる

中部地方 早場米多く新潟地方は用水潤澤で田植は順調、唯五月中旬頃の大雨に襲はれ冠水八千町歩に及びこれが收穫に相當影響があるのではないかと懸念されてゐる、病虫害は愛知縣に發生した浮塵子、二化螟虫のほか全般に見てほとんどなく勞力不足も山梨縣の一部を除けば大體移動調整勤勞奉仕が奏功、廿日過ぎまでに田植は九〇パーセント完了を見てゐる

近畿地方 昨年に比して雨量多く植付不能は山間、平坦地方ともになく良好であるが三重縣の浮塵子、螟虫の發生が相當警戒ものである、麥の收穫が例年より早く終り田植時も早く、勞力の心配も共同田植、託兒所開設などによつて解消されてゐる

中國地方 用水池、溜池は滿水、岡山縣などでは昨年より二十日も早く植付に着手しすでに除草に取りかかつてをり、賃金協定による集團移動勞班三百班が好成績をあげてゐる、病虫害は昨年ほどの被害は見うけられない

四國地方 入梅とともに相當の雨量を見、例年の水枯れの心配は解消した螟虫の發生も今のところ僅少、常會その他の共同田植、農繁期託兒所、共同炊事の開設などにより田植は今月末までに全部完了の豫定

九州地方 全般的には水の心配はない、植付狀態も良好であるが、福岡縣、長崎縣では浮塵子が多少懸念されてゐる、特に今年から長崎縣で増産指導本部員が總動員で從來八寸から九寸の間隔で植付けた稻株を約一寸短縮して増産對策をとつてゐるのが注目される

赤色政府抹殺へ
"作戰の目標"獨軍筋は語る

【ベルリン廿七日同盟】獨軍筋は對ソ戰爭の見透しにつき獨軍の目標は赤軍を撃破するにあるものではなく、これを掃蕩殲滅して赤色政權を地球上から抹殺することにあると左の如く語つた

一、ソ聯が二千五百キロにわたる國境線に集結した赤軍部隊は質的に最優秀部隊であるばかりでなく、兵力のうへでもソ聯動員兵力の斷固的部分を占むるもので、その主力はバルト三國から東プロイセンに至る最前線に向けられてゐる

一、獨軍はまづ開戰と同時に全軍を總動員して、敵飛行基地を襲ひ敵機を無償しに地上爆破してその制空權を奪取するとともに、後方の敵軍需品輸送路通信連絡などを破壞することに全力を集中してゐるが、ソ聯軍が赤色國土防衛の立場から積極的反撃作戰をとつてゐる點にかんがみ、國境線の爭奪をめぐつて行はれる決戰は今後戰局の運命を支配する重要な意義を有する

一、ソ聯軍はたとへ國境戰に敗れても、その廣大な地域を頼みとし主力を後方に退却させることに全力を擧ぐるだらうが、獨軍の目標は機械化部隊の機動力を百パーセントに發揮して赤軍を殲滅するところで包圍し、これを殲滅するにある、從つて赤軍有力部隊が獨軍の攻撃を逃れてウラル山脈の後方にたて籠りゲリラ戰で長期抵抗をつゞけるやうな事態は絶對に實現しないだらう

防諜！口すべらせて國賣るな

芳澤特使一行
蘭印發、歸國の途へ

【バタヴイヤ二十七日同盟】過去約半歳に亘つて日蘭會商に奮鬪した芳澤特使一行を乘せた日昌丸は廿七日午前十一時バタヴイヤを出帆一路歸國の途についた、この日芳澤使節をはじめ三好副領事、三井物産重役伊藤與三郎、原田書記生その他十一名の日本側使節團一行は蘭印側ファン・モーク經濟相を委員長とする日本使節團委員會委員、總督代理、その他蘭政府高官、日本側石澤總領事及び在留邦人約百名の盛大な見送りを受け蘭軍樂隊の吹奏する君が代の奏樂裡に日昌丸に乘船した、芳澤使節は蘭印を離れる最後の日まで日蘭國間の友好關係促進のために最大の努力を拂ひ、會商の不調に終つた後も連日スピット副總督及びファン・モーク經濟相などとの會談に多忙を極め二十五日には松岡外相より長文の激勵電報を受取つた、なほ日昌丸は來る七月四日基隆に寄港同八日神戸に入港の豫定である

洪國反ソ聲明

【アダペスト二十七日同盟】ハンガリー政府は二十七日ハンガリーとソ聯とは戰爭状態の存在する旨を發表した

支那側要人は和平と對日依存
獨ソ開戰に大體冷靜

北京特電【廿七日發】獨ソ開戰に對する支那側要人の觀察は大體において冷靜を持してをり、和平派においては對日依存に終始してゐるがその觀察を要記すれば左の如くである

一、獨ソ關係の惡化は既に豫見されたことで、日ソ中立條約はソ聯が不意打ちを喰つたとは見られぬ、獨は短期戰を企圖してゐるがソ聯としては廣大な地域と資源を頼んで長期戰に出づるであらうと見られるがこの際獨の立場は相當困難とならう

二、ソ聯の立場は米の武器貸與法によつての供與を受くべく斯る時は相當強化される事を豫想される

三、獨は短期間にソ領奧地にウクライナを確保して停戰の擧に出でよう

四、日本は日ソ中立條約並に三國條約に拘泥する事なく東亞共榮圈の確立に向つて邁進し、支那事變の急速解決に出づべしと觀測される

五、獨の短期作戰が萬一にも失敗するが如き事あれば英米ソ三國聯合による蔣介石援助も助長されるわけで日本の立場を困難ならしめる虞れがある

ソ聯軍頑強に抵抗
南部戰線では獨の進撃殆ど停止

【ニューヨーク廿六日同盟】獨ソ戰線は廿六日に入るとともに各戰線において激戰が展開されて赤軍の抵抗がとみに増大したものゝ如く、獨側發表によると獨軍の進撃は作戰計畫通り着々進んでゐるといつてゐるが、一方では赤軍の抵抗がきはめて頑強なことを認めてをり、その他の報道によつても獨軍進撃の速度は若干緩慢となつた模樣で、特に南部戰線では獨軍の進撃はほとんど停止状態となつたと傳へられる、戰線關係報道左の通り

一、北部および中部戰線では獨軍は舊ポーランド領ビアリストック（ワルソー東北方約百八十キロ）方面からウイルノ方面に進出、これに呼應して他の部隊はブレスト、リトヴイスクを起點としてバラノヴイッチ（ブレスト、リトヴイスク東方約二百キロ）を目指して進撃、この中間約百六十キロの地位における赤軍は包圍されんとしてゐるといはれる

一、獨軍側報道によるとウクライナ地方に叛亂が勃發し、若干都市は叛徒によつて占領されたといはれる

一、獨軍は赤軍部隊に對する攻撃のほかレニングラードおよび黒海沿岸諸都市に爆撃を敢行、一方ソ聯軍もドイツ、ルーマニヤ各地特にブカレストに對して猛烈な爆撃を行つた

一、フインランドは遂にドイツ側に立つて參戰したがリスト・リチ、フインランド大統領はラジオを通じて痛烈にソ聯の侵略的態度を攻撃、フインランドが獨立維持のため再びソ聯と戰ふの餘儀なきに至つた所以を明かにした

一、英ソ兩國は頻りに共同戰線の強化をしてゐるが、ロンドン電によると英軍事使節はすでにイギリスを出發してモスコーへの途上にあり、陸海空軍の代表を含む大使節團といはれる

一、ハンガリー政府はソ聯機が二十六日東部ハンガリーのケロスオゾ附近で旅客列車を空襲したほか北ハンガリーのカッサを爆撃したと發表した

モスコー市に交通制限令

【モスコー廿七日同盟】モスコー警備司令官ザハルキン中將は二十七日モスコー市民に對し午後十二時より午前四時の間を外出禁止時刻とする布告を發した、これと同時に特に許可なき限り市中に入ること、映畫寫眞の撮影をなすことを禁止されたが、當局が對獨開戰以來一般市民の交通制限令布告を發したのは今回が初めてである、なほ軍當局の布告によりウオツカその他一切の酒類の販賣が禁止されるに至つた

駐米ソ聯大使 ウ次官と會見

【ワシントン廿六日同盟】ウーマンスキー駐米ソ聯大使は廿六日午後五時五十分ウエルズ國務次官を訪問、ソ獨開戰の旨を正式通告したうへ約三十分にわたり會談を遂げたが終了後記者團に對して左の如く語つた

ウエルズ次官は今後ソ聯援助につきソ聯政府が提出すべき要求は全部友好的に考慮し能ふ限り意に副ふやうにする旨確約した、會談は極めて友好的でウエルズ次官はドイツのソ聯攻撃に對するアメリカ政府の見解を率直に披瀝し、余の質問の各に明答を與へて呉れた

しかし同大使はアメリカに對し正式要請をなしたか、否か、ならびにソ聯は如何なる物資を欲してゐるかについては言明を避けた、他方ウエルズ次官は新聞記者會見でつぎのごとく語つた

自分はウーマンスキー・ソ聯大使に對し大統領が言明したアメリカの政策にかんがみてソ聯がいかなる物資的援助を申込んでもアメリカは直ちに配慮しかつ出來る限りつとソ聯のためになるやうに考慮しようと言明しておいた

芬蘭、對ソ戰爭狀態確認

【東京電話】駐日フインランド公使館では廿七日午後左の如く發表した

フインランドはソ聯に對し宣戰布告をなさざるも戰爭狀態にあるを認むるに至れり、事實ロシヤでは戰爭公然と抗議の申込みをなしたるに拘らず、フインランド全國土にわたり都市の爆撃を行へり、ソ聯はすでに昨年十一月においてフインランドを併合すべく企てたり、すなはちフインランドは今や國防に努力するがフインランドは英獨戰爭に關しては中立的立場を堅持すべく萬全の努力を傾倒するものなり

重慶に論議紛々 獨ソ開戰と中共問題

北京特電【廿七日發】獨ソ開戰は重慶に重大な衝撃を與へた重慶では目下國共問題を取り上げ論議紛々として重大化してゐるが、蔣介石は本問題の成行について首腦者會議を連日開催してゐるが結末を得られぬにしびれを切らして

一、中原會戰以來特に最高統帥部を逸脱した第八路軍に對しては軍令に和連にこれが調整をなす事

二、中共の態度に對しては斷乎たる處罰を以て臨む

とに腹を決定したといはれ狼狽振りを遺憾なく暴露し國共合作の不可能を如實に物語つてゐる

一方延安軍事委員會議は去る十七日洛陽において開催、蔣介石に叛いて何應欽その他重慶首腦部の反共奸策の酒精方を辯駁する文書を以て要求し、更に八路軍の正副總司令部に政治主任（陳王章）を任命、中共との新作戰區域を劃定、八路軍は山西東南部に移駐することに決定したといはれてゐる

濠内閣改造 行政機構改組と共に發表

【シドニー二十七日同盟】濠洲首相は二十六日夜議會において内閣改造および行政機構改組の詳細を發表したがその内容左の通り

一、航空機製造、運輸、戰時產業編成、治安および厚生の五省を新設する

一、現在十一名の閣僚を十九名に増員する

一、内閣を戰時委員會（六名）と經濟產業委員會（七名議長ファーデン藏相）とに分ち兩委員會は

一、議會各派を網羅する委員會を任命する、戰爭支出、社會保安、利潤、勞務、放送、租制地方當局の各所管事項に關し完全なる權限を有す、主要政治問題のみ内閣全體の所管とす

ル政府首都撤退か

【ニューヨーク廿六日同盟】N、B、C放送局がアンカラのラジオ放送を受信したところによれば、ルーマニヤ政府機關はソ聯空軍の大爆撃をうけて首都ブカレストより撤退中といはれる

太原、石家莊に 總督府派遣員

北京特電【廿七日發】華北に活躍する北支の重要性に鑑みさきに天津派遣員に事務官を新設し北京駐在の池田外事部事務官を轉任せしめた總督府外事部では更に半島人の發展都市に即應して派遣員増設の計畫中であつたが、太原、石家莊に派遣員新設を決定、廿一日附で左の如く現地派遣員の異動を行ひ陣容の充實を圖つた（括弧内舊勤務）

太原駐在派遣員石原浦（張家口）天津勤務神本英治（北京）石家莊駐在派遣員市原時司（大津）

武勲抜群者に對する精神的優遇を考慮
終身年金から一時賜金へ
金鵄勲章制度改正の要點

【東京電話】金鵄勲章制度は明治二十三年、紀元二千五百五十年の紀元の佳節に當り畏くも明治大皇の叡慮により創設し給へるところで同日畏くも金鵄勲章創設の詔を渙發あらせられた、同制度は神武天皇御創定の古事に倣させ給ひて將來武功抜群のものにこれを叙賜あらせられ永く天皇の御威烈を光として其の忠勇を獎勵遊ばされんとする御叡慮に出でたものと拜察される、この輝く金鵄勲章が最初に叙賜されたのは明治廿七、八年の日清戰役における武功抜群者に對してであつて爾來日露戰役、日獨戰役、シベリヤ事件、濟南事件、滿洲事變から今次支那事變に至る殊勲者に授與せられ軍人最高の榮譽を誇せられた、しかるに未曾有の大事變であり、ひいてはその論功行賞も我國行賞制度創定以來の大規模のもので、その中には殊勲によつて金鵄勲章を授與せらるるものも莫大多數に上る譯であるから政府ならびに陸海軍としては金鵄勲章制度の根本的改正をこの機會に行ふこととなり、慎重審議の結果左のごとき聖旨に基く劃期的大改正が決定されたのである、改正の眼目は武功抜群者に對する精神的優遇の方法が特に考慮されたことゝ、金鵄勲章年金令が廢止され一時賜金が下賜されることとなつた點である、改正の理由ならびにその要點は左のごとくである

一、武功抜群者に對する名譽の表象たる金鵄勲章制度はその本質上精神的優遇が中心たるべきである、今回の改正に當つては特にこの點に考慮が拂はれ畏き邊りの思召により殊勲者に對しては皇室の御殊遇を賜ふことゝなつた

一、武功抜群によつて金鵄勲章を二回以上叙賜せられた場合從下級勲章を併佩してその累勲の榮譽を加彰することが差許されることゝなつた

一、勲章の併佩は諸外國には例のあることであるが、我國では從來併佩は許されず、上級勲章を授與された場合は下級勲章を返納することになつてゐたが、今回武功抜群者に對する有難き思召により金鵄勲章に限り併佩が差許されることになつたもので別に勅令が制定公布される

一、金鵄勲章年金令の廢止、即ち恩賞を特に厚からしめ武功殊勲の趣旨を充分徹底せしめると共に授賞者をして永く聖恩の遍に感佩せしめんとの趣旨に出でたものであるが、ややもすると恰も武功者に對する物質的代價乃至恩給のごとき感を持たしむる懸念なしとしなかつたので今回年金を廢止して一時賜金下賜に改め、殊勲者の名譽と矜持とをますます高からしめるとともに終身年金は拜受者の生存年數の長短により拜受額に差等を生じ、また戰死者に叙賜せらるる場合遺族を通じ年金は五年間下賜されることとなつてゐるが、戰死者と生存者との均衡を失する場合もありまた初叙賜者と再叙賜との間に均衡を缺ぐ場合もしばしばあり、例へば

（イ）殊勲者として金鵄勲章を授與されたものと勲功により旭日章を授けられ一時賜金を賜つたものとの場合、金鵄勲章授與者が早く死んだ場合は旭日章を授けられたものの方が殊勲者より却つて多くの一時賜金を賜はることになる

（ロ）戰死者は五年の年金を下賜されるが、同じ金鵄勲章を授與されながら生存者は四十年、五十年と終身年金を下賜されるので不合理を生ずる、また生存者相互間の場合においても早く死亡した場合と長生した場合とは不公平が生ずる

（ハ）甲、乙二人の大尉に例をとれば甲大尉は滿洲事變において功五級を授與され乙大尉は授與されてゐないとしてそれが今次の支那事變において甲、乙兩大尉とも功四級金鵄勲章を授けられる場合甲は年金が百五十圓増加するが、乙は直ちに功四級年金四百圓を下賜される

右の如き因襲の不公平をなくするため行賞と賜金とを切り放して行賞の適用を公平且合理的に刷新することゝなつた

一、金鵄勲章再叙賜者に對してはこれを併佩せしめ、且つ一時賜金を重ねて賜與せられることにより長期戰下第一線の將兵の士氣を一層振興せしめることにつつて力あらしめる、即ち今次事變生存者の行賞は本年四月二十九日をもつて締切られ、さらに現在戰鬪しつつあるものは明確に行賞の恩典に浴する、從つて殊勲者はさらに金鵄勲章を授與され一時賜金を下賜される

一、今回の改正により一時賜金制となつた結果戰歿者も生存者も同一恩賞を受けることになるので支那事變戰歿者ですでに金鵄勲章を授與されたものも生存者の一時賜金と同額になるやうに追賜される

一、即ち昭和十二年七月七日より同十五年四月二十八日までの戰死者に二十五ケ年分の年金を下賜されたが、今回の制度改正によりさらに生存者の一時賜金と同額を追賜される

一、滿洲事變以前の殊勲者に對しては金鵄勲章年金令により從前通り年金を下賜されることになり終身年金が下賜されることに變りはない、即ち年金令により功一級千五百圓、功二級一千圓、功三級七百圓、功四級五百圓、功五級三百五十圓、功六級二百五十圓、功七級百五十圓である

一、新制度による一時賜金の額は公表されないことになつてゐるが、記名公債（三分六厘五年利附二十年後償還）をもつて下賜され他人に讓渡または質入することを許されず、死亡その他の場合は政府において買上げることになつてゐる

國策推進協議會

【東京電話】獨ソ開戰にともなふ新事態に對處すべき第一回國策推進協議會は廿七日午前十時より總理官邸に開催、末次信正、林銑十郎、中村良三の各大將、安達謙藏、中野正剛、天野辰夫、橋本欣五郎、駒井德三の六氏出席（德富蘇峰、頭山滿兩氏缺席）政府に對する進言要求を決定したのち、國民運動の展開方策につき協議の結果、中村、中野兩氏提案の第一回協議會の決定に基き八氏は三十日午前十時首相官邸に會合、首相ならびに關係閣僚と懇談、進言書を手交して時局に即應の進言を行ふことゝなつたが、なほ安達、林の兩氏は委員としての立場より廿八日近衛首相と會見、同樣進言を行ふ

胃腸病・腸・肋膜に
中島の
忠勇征露丸
全國有名藥店百貨店にあり
本舗 大阪天王寺區下寺町四丁目 中島佐一藥房

白水社新刊及重版
出版目錄送呈
東京市神田區駿河臺下 振替東京三三二八番

アンドレ・モロア著 岡田眞吉譯
エドワアド七世とその時代
歐洲史上、殊に近世世界史において「問題の島國」として絶えず出沒せる英帝國が近代的國家として完成し世界に雄飛し始めた時代を精細に描いたモロアの史書である。即ち小粒乍ら覇權の英國が如何にして今日の地位を基礎づけたかを物語る大英帝國への飛躍史である。從つてそこに描かれた飛躍の暗黒面は英帝國が今日の運命を辿らざるを得なくなつた因果關係を恰も映畫の如く明快に暴露してゐる。されば今次大戰の必然性の認識を深めその將來への見透しをつけ且は吾人の自覺を更に鞏固ならしめるに本書は正に必讀の名著たることを斷言して憚らない。
規格B6判・四四〇頁・寫眞一葉・瀟洒裝・定價一圓八〇錢・送料十二錢

パレオログ著 古野清人譯
犧牲の艦隊
日露大海戰の裏面史
有史このかた未曾有のバルチック艦隊の極東遠征、その野望・壯圖の廣大に比してあまりにも慘澹たる敗戰に終つた世界戰史上の大悲劇、滿洲の曠野における乾坤一擲の日露會戰、ロシア國内の動亂、歐洲諸國の外交的折衝の機密などが巧妙なモンタージュをなして展開されてゆく此一巻、明晰にして雄渾、しかも典雅さを失はざる名匠の筆致、當時佛國秘密諜報部にあつた要人の此の手記は日露海戰記中まことに貴重な史詩である。
規格B6判・二四九頁・寫眞及圖面挿入・瀟洒裝・定價一圓三〇錢・送料十錢

ポオル・ブウルジェ作 工藤庸譯
我等の行爲は我等を追ふ 下巻
ノートルダム廣場で私刑にいきり立つ暴民の爲に或る男が人違ひで慘殺される。狙はれてゐる當の一科學者がそれを目撃する。其處から展開する複雜多岐なこの物語は下巻に及んで凄壯の絶頂に達し深刻の奧底を極める。而も應接に遑なき幾多の事件が結末に近づくにつれて驚嘆すべき緊密な脈絡をもつて纏め上げられてゐることはブウルジェの傑作中にもあまり類例を見ないところであらう。
規格B6判・三〇四頁・寫眞一葉・瀟洒裝・定價一圓五〇錢・送料十二錢
我等の行爲は我等を追ふ 上巻 B6判 瀟洒裝 定價一圓五〇錢 送料十二錢

リットン・ストレイチー作 堀大司譯
ゴードン將軍の最期
傳記として最も文學的香氣の高いストレイチーの名著「ヴイクトリア朝時代の人傑」の一篇を譯したものである。ゴードンは漢字で戈登と書かれ、明治時代から日本人にも最も知られてゐる人物であるが、彼に對しては高潔とか無慾とかいふ言葉を惜氣もなく使つても決して誇張とは思はれないし、東洋に來た外人には稀に見る人物である。（中略）一體彼は面白味、可笑味のある人物ではないので、どちらかといふと堅苦しい、宗教的信仰に凝り固まつた變物型であるけれど、又非常に平民的で、冒險氣で、徹底的に俗氣がなく、一生海外に活躍してそれほど政府に有難がられず、その悲劇の大團圓に近づくに從つて、依然として一代の人氣男となり、一大光芒を放つた。波瀾の多い經歷の持主だから、この傳記が面白いのだ。（東京日日新聞掲載・丸山幹治氏評）
規格B6判・二六六頁・寫眞一葉・瀟洒裝・定價一圓五〇錢・送料十二錢

重版出來
エーヴ・キュリー著 川口・河盛・杉・本田譯 キュリー夫人傳 特製二圓八〇錢・並製一圓八〇錢・送各十八錢
モロア著 水野成夫・淺野晃・和田顯太郎譯 英國史 全二巻 上製各二圓八〇錢 並製各一圓八〇錢 送十八錢
由木康譯 パスカル冥想錄 定價二圓五〇錢・送料十八錢
デルマンゲム著 古野清人譯 マホメット傳 定價二圓・送料十二錢
レイモン・コフマン著 神近市子譯 アメリカ史物語 定價一圓八〇錢・送料十二錢
長與善郎著 猶太と反猶太 定價一圓五〇錢・送料十二錢
ゲーテ作 澤西健譯 親和力 定價一圓八〇錢・送料十二錢
ジイド作 山内義雄譯 窄き門 定價一圓・送料十二錢
ルイ・エモン作 山内義雄譯 白き處女地 定價一圓・送料十二錢
ボナール著 大塚・矢野共譯 友情論 定價一圓五〇錢・送料十二錢

社説

自給自足經濟の中核

高度國防國家の完成は我が國刻下緊要事として、官民あげて渾然一體、これに邁進しつゝある。然も大東亞共榮圏內における資材、物資、資金の自給自足を原則として、新體制が決定されてゐるのであつて、常に我が國有史以來の壯大なる規模の下に行はれるところの興亞日本民族の象徴をここにみる。

而して世界は獨ソ開戰、歐洲諸國の對ソ宣戰、米國の對ソ援助等動亂のルツボの中に叩き込まれるに至つた。この間に處して、帝國は高度國防國家の完成、東亞新秩序の建設に着々として堅實なる巨歩を進めてゐるのであるが、世界動亂の擴大を見越して物資の外國依存を早くも一擲して自給自足による物動計畫を樹立し、高度の計畫經濟へと急速度の明轉を行つたことは賢明であつたと謂はなければならぬ。

◇

而して、この政府の物動計畫に即應し、總督府においては第二次生產擴充とも稱すべき第二次五箇年計畫を立案中であると傳へられてゐる。然もこれに對して、最近は中央政府における半島人の認識は漸次深まりつゝあつて、本府で計畫は必ずや中央の支持を受けるであらうことを期待してやまない。既に今日我國が半島に要請しつゝあるは、石炭、鐵、金、その他の非鐵金屬の開發であり、農產食糧の一大增產である。半島にあつてはこの中央の要請に一歩先んじて、事變勃發以來計畫經濟への移行を推進せしめ來つたのであるが、これに關しては從來では中央の全面的支持を受けず、この間多く齟齬を來したことは、生產部門の實現がこれをよく證明してゐる。

◇

然しながら、北支の現實から、また滿洲開發の現段階から直視するとき、重要物資の賦存と開發の進捗からみて、半島をして生產擴充の中核たらしめなければ、自給自足經濟は成立しない、高度國防國家も豫定の進捗を保持し得ないのである。こゝに半島の特殊なる重要性があり兵站基地の眞面目があることを特に強調したいのである。

半島の特殊性とは過去の特殊性とは全くその內容を別とする。今日の特殊性とは自給自足經濟の遂行の基幹たるべき重要物資開發の中核體たるにあることを、まづ中央政府が明確に把握しなければならぬ。半島における生產力擴充計畫の遂行は必らずしも順調であるとはいへないが、その計畫性、進度は確に內地を凌駕し、目覺しいものがある。この際中央政府は重要物資開發の重點を半島に置き、物動計畫もまたこの線に沿はしめ內地遊休設備の如き速かに半島に移駐し以て高度國防國家の完成に資すべきである。

躍動する建設譜 (四)

新秩序建設へ

日と共に目覺しき復興
明朗な武漢三鎭の歩み

【漢口廿七日同盟】新秩序建設への契機となつた七・七事變記念日が四度めぐり來ようとしてゐる——破壞から建設へ——占領後滿三年足らずして早くも武漢の地には新秩序建設が着々と實現され北は信陽、西は宜昌、南は岳州の要地を含む廣大な占領地區に明朗な新建設の歩みが展開されてゐる特に武漢地區の復興振りは目覺しく日と共に復歸中國人の數を增し現在武漢三鎭だけで約百萬に垂んとし、住宅難の惱ましい悲鳴さへ擧げた

に溢れてゐる、この間北京政府の輔翼的機能に漢口特別市政府の輔翼的擴充指導により政治、經濟、社會、文化方面とも新秩序の軌道に乘り就中漢口總商會、武漢綜合作業社等の設立は、中國側商人のよき指導機關として輝かしき足跡を印してゐる又今春、武漢を繞む揚子江堤防完成され水禍より救はれた民は文字通りの安居樂業に服することが出來た、政治的には中國共和黨の解消、武漢青年聯盟の去る五月の發展的解消、華中東亞青年聯盟の設立によつて飛躍的發展を遂げた

隣組よろしく
日華提携親善風景

一方在武漢邦人の數も現在一萬を優に突破し、住宅難の悲鳴を擧げ溢れ出した邦商は中國人街にまで進出して隣組よろしく日華提携親善風景を描出してゐる、武漢を中心として周邊地區の第三國人は現在約千三百名で

そのうち約九百名は武漢三鎭の從來權益を根城として一般の復興と共に漸く舊況を取戻してゐる、これらを國別に見ると英人が最も多く漢口、武昌、九江、宜昌を通じて二百三十名、伊人百三十名、獨人百二十名、米人百名(いづれも概數)職業別に見て宗教家が約四十%を占め最も多く、商業に從事するものは約二十%、もつとも米人は昨秋の引揚命令により今日までに六十餘名が引揚げ去り、この反面中國人及び邦商がめざましく躍進してゐる

北滿との貿易振興が急務だ
井坂商工課長談

淸津で開催の朝鮮貿易協會大會に出席の歸途、廿六日來羅した井坂本府商工課長は大和ホテルに一泊廿七日羅津府廳を訪問の後市內を視察午前九時發列車で歸途についた同氏は語る

羅津の人は北滿貿易の實績問題のみを嘆じく言つてゐるが、實際よりも過ろ現地を認識して行くことが大切だ、いまこゝろは實際經濟主義を言つてゐる時ではない、いま少し大きな眼で經濟の發展に進まなければならぬ、北滿の發展は一に北鮮、否羅津にかゝつてゐることを忘れてはならぬ、そこで先づ最も手近な水產加工場等を建設し、北滿との貿易振興に着手することが急務であり、從來の如き中國貿易に終つてはならぬ、中國貿易は事變下にあつていま再檢討の時期にあると思ふ

蘭、米大陸ごの航空路計畫

【ロサンゼルス廿六日同盟】オランダ航空會社の技師ヴエールズマンおよび支配人フエルテーグ兩氏は旅客機購入のため、チヤイナクリツパー機で渡米、ロサンゼルスに滯在中であるが、兩氏の言明によればオランダ航空會社および蘭印航空會社は近くアメリカ資本で米大陸との航空路開設を計畫中だといはれる

目標の八割突破
黃海植付終了に萬全

【海州】本道の水稻植付狀況は前年の十四萬五千町歩に對する植付は廿日までにその八割を突破し、二十四日までには完全に終了、前年に比して一週間も早期完了を見ることとなつた、本年は春來良好の降雨により用水豐富に惠まれ、六月上旬道內一齊に田植開始されて道知事を先頭に道幹部及び府郡職員は一齊に出動し郡面職員及び各種指導機關を總動員せしめ農場、地主等の連絡協調と愛國班員の呼應して時局下增米の一途の生產力擴充の意氣に一致協力、邁進したので信川、安岳、載寧、延白など主要米產地では本月中旬頃までに大體終了し本月末日までに山手奧地の天水沓に至るまで完全終了の豫定である、本年度の田植は各郡共愛國班の活動成績良好で勞力は昨年度に比して遙かに一割內外も減少してをり、植付以後の二化螟蟲の病害を防遏するため總體の一齊實施に努めるなど官民一體となつて增產一途に邁進してゐる

產業開發、農產物增產
北支自給自足へ進展の一途

【北京特信】支那側當局の計畫に基づく治安強化運動の徹底化と、一方我軍の共產軍根據地に對する殲滅的掃蕩戰の展開によつて、北支の治安は最近ぐんぐん明朗化の一途を辿りつゝあるが、同時に產業開發、農產物の增產も著しい效果を收め、今年北支の麥は前年に比し一割以上の增收、棉作はこれ又百パーセントの增收との見透しがつき、經濟は安定して和平樂土の建設に邁進に拍車をかけてゐる

一方最近の白米需要の增加に伴ひ從來北支、蒙疆の米增產計畫は北支、蒙疆當局の府で着々進捗中であるが、他よりの農民の自發的增產計畫による(?)めて滿洲で、中華作付大體百萬石と見積られ、更に天津、京山、唐山、灤河、運河沿線の水田開發は進捗の一途を辿りずして實施されてゐるそくの北支の白米自給自足は數年を出でずして實現されるものと期待されてゐる

撫順の製油を積極的に援助
定例閣議

【東京電話】滿洲國策の聯立を目指し撫順のオイル・シエールの生產は、現在西部露天掘に於いて確實大規模に實施されてをりまた東部露天掘もすでに昭和十四年度に着手されてゐるが廿七日の定例閣議では滿洲國より最近における撫順の製油事業の說明、およびその見通しについて說明『最近における滿洲國の經濟建設の狀況にかんがみ、右東亞經濟の建設工事を全面的に完成する必要がある』旨を強調、松岡外相よりも滿洲國經濟事情についての說明があり、政府は結局右の滿洲國經濟建設の急速實現をはかるため、これに要する資材の配給および資金の調達などに關し、一層積極的援助を與ふべきことを正式に決定し、今後とも積極的努力を拂ふことになつた

鉢巻、赤襷も凜々しく
生擴へ逞しき進軍
全北 植付に電擊戰を展開
興農增米競進

【全州】全羅北道では半島の食糧增產運動に呼應し、明朗農村の建設に邁進しつゝあるが、道內農家の增產陣營は各郡一齊に邁進、外には部落共同作業班の組織を行ひ內には愛國班を通じて田植の準備に努め、去る十一日道內一齊に田植の火蓋を切つて落された『增產も戰ひだ』『御奉公のためだ』と勇み立つた全北農民は、老いも若きも男も女も鉢巻、赤襷かけて一株、二株と植込む、興の盡も勇しく生擴の逞しい進軍が續けられ早くも二十日現在で七割一分九厘の植付成績を擧げた、其後雨水に惠まれた共同作業班の能率增進により、茂朱は廿一日朝、扶安は廿三日までに完了し各府郡も着々と進捗し遲くも二十五日までには全部の完了に間違ひなくなつた。因に二十日現在各府郡植付狀況は次の通りである

府郡	植付面積	同上歩合
群山	三〇〇、六	八割二〇
全州	二六二、九	四・二〇
完州	七、六七四、三	五・一五
鎭安	四、七六四、二	八・二五
錦山	三、三〇五、七	六・三八
茂朱	三、三九四、九	九・三三
	二十一日完了	
長水	三、二三五、二	六・五九
任實	四、三五〇、二	六・五〇
南原	九、三八五、四	七・五一
淳昌	五、八七六、二	八・四七
井邑	一五、〇八一、七	八・二〇
高敞	八、四三九、五	六・〇〇
扶安	九、九六一、一	八・六三
	二十三日完了	
金堤	一六、六三〇、二	七・一六
沃溝	一一、四九五、八	七・八〇
益山	一六、八四二、五	七・五二
計	一二二、〇〇〇、四	七・二九

東亞の交通施設考究

【東京電話】昨年六月日滿支連絡運輸協定の成立を機會として設置された日滿支交通懇談會は廿六、七兩日にわたり鐵道省に開催、海、陸、空を一貫する日滿支交通國策の具現化につき協議した結果、輸送力の擴充と日滿支間の戰時輸送狀況に鑑み、根本對策として大東亞の交通施設に關する調査委員會を設置し具體策を檢討することとなつた、しかして右根本對策と並行して現下焦眉の急に應ずるため、とくに石炭および鐵鋼の緊急輸送對策を作成するとともに、さらに準備委員を設け、日滿支三國間の海陸空を一貫する輸送連絡方法を立案せしむることとなつた

師範學校長會議

【東京電話】文部省では廿七日午前八時半より文部省第一會議室に全國師範學校長會議を開催、橋田文相より師範教育の重要性と教學一體の本義を強調する訓示を行つたのち、各學校長より師範教育に關する意見を聽取し、正午一應休憩、午後一時再開、修錬組織のことにつき協議した、師範教育改善に關する主なる意見次の如し

一、教員養成の完璧を期するため師範學校を官立とすべきである

一、年限を延長して三年程度の專門學校とすべきである

一、優秀な學生を集めるため國民學校から接續するより豫科をおくべきである

一、師範學校を單なる教員養成の機關とせず國民學校と一體的に研究指導する機關とされたい

江原
九割五分强を達成
惡條件を克服 最後の植付に全力

【春川】增米第一義に棹さして颯爽繰出した江原道の產米增殖陣は極めて順調のうちに凡ゆる惡條件を克服して植付に着手し、この間部落聯盟愛國班婦人團を動員して共同勤勞作業に從事せしめ農村における勞力の不足を補強する一方、道においても高尾知事をはじめ各部長、幹部を擧げて寧日なき指導督勵に精進した結果廿日現在における道內植付狀況は

郡名	植付推定面積	植付濟割合 本年	前年	前五ケ年
春川	四、四二九、八	一〇〇	七五、五	八一、三
麟蹄	二、五三〇、二	一〇〇	九七、八	八三、〇
楊口	二、四三九、二	一〇〇	九四、九	九一、六
淮陽	二、五九一、五	九四	九一、〇	七五、八
通川	四、八六四、二	八〇、三	八七、六	八七、五
高城	三、八三一、一	八九、六	八一、〇	八八、三
襄陽	五、〇〇六、九	一〇〇	七九、五	九〇、一
江陵	六、四八五、三	一〇〇	五一、七	八〇、一
三陟	一、九八五、三	八一、五	四一、七	五八、三
蔚珍	二、六五九、六	六三、六	一五、〇	五七、二
旌善	八五八、四	一〇〇	七四、〇	七七、六
平昌	三、三三五、七	九八、〇	八〇、四	八六、八
寧越	一、五七八、七	八六、一	五二、四	七〇、一
原州	六、〇七六、五	九一、〇	三五、七	五四、九
橫城	四、八五七、四	九九、一	六六、三	七一、九
洪川	五、一三七、七	一〇〇	六八、六	八〇、九
華川	一、七三九、三	一〇〇	六八、六	八七、二
金化	四、二二〇、五	一〇〇	八九、四	八八、三
鐵原	二、六七二、五	一〇〇	九六、六	八五、〇
平康	三、五一一、八	一〇〇	七三、〇	八二、八
伊川	二、三〇一、三	一〇〇	九六、〇	八六、六
計	八二、一二二、九	九五、〇	六七、〇	七九、三

前年の六割七分、前五ケ年平均七割九分に比し本年は九割五分に達し、實に全鮮第一位の先頭を確保するに至つた、しかも增米五分の成績においても未曾有の好成績を示し、本年は最大要素たる苗代、小株密植が徹底し近年にない好成績をあげ物の見事に生擴の全陣營を形成した譯である、各郡における植付率は次の通りであるが原州、三陟、蔚珍の三郡においては麥作の關係により又通川、高城郡においては五月下旬以降の天候不順に基く苗の生育不良に因る植付遲延、又一部には雨不足の爲め遲延してゐるがその後の對策に努力を續けて、それでも植付適期たる本月末迄には百パーセント完了の見込確實であり、そこで道當局では今後の主力を施肥管理に注ぐことと更に一段の緊張を添へ、植付未濟郡においては勞力を擧げて麥の早刈、及び植付の督勵を爲すは勿論植付完了に努めてゐる

人の時

熱烈な參戰論者
イツクス國防石油長官

アメリカの參戰態勢は日に目に見えて急カーブに上昇して行く——アメリカ東海岸の對日石油輸出禁止もその一例だ、イツクス國防石油調整局長官(內務長官兼任)は國務省にも相談せず獨斷で事を決したこともアメリカの空氣を端的に物語る、イツクスの獨斷的措置に關してルーズヴエルト大統領もウエルズ國務長官も[illegible]確かだ、イツクスは反日論者、油の多いルーズヴエルト內閣でも大の參戰論者だ、つい最近もイギリスを『勇敢なるアメリカの同盟國』と叫び、『アメリカは自己の有するあらゆるものをイギリスに對し提供せねばならぬ』と援英參戰熱を煽つてゐる、內務長官のまゝ國防石油調整局長官に就任したのはこの五月末だが、早くも第一着手として今度の石油禁輸をやつてのけてゐる男

ハロルド・レイツクスはペンシルヴアニヤ州の生れ、一八七四年生れだから日本流に數へて六十八歳のいゝ年だがもつて生れた口八丁手八丁で今日まで成り上つて來たものだシカゴ大學を卒業してシカゴのいろんな新聞の記者をしてゐたが一九〇七年から辯護士に轉じ一八九七年シカゴ市政革新運動に乘り出したのが政治家生活の第一歩だ、爾來共和黨進歩派に屬して、ルーズヴエルト大統領にも認められ一九三三年からずつと內務長官をつとめてゐる、この點ハルやノツクスとちがつて、十年以上に及ぶ該分野の經驗だけに、イツクスの反日的措置は政策の動向を示唆するものとして注目されねばなるまい

放射線

【京城】…過日の地震で倒れた佛岩寺の彌勒如來の右手首を缺き中措る破損して古美術に關心をもつ人々の心を痛めてゐる

【東京】…國寶、重要美術品、史蹟名勝、天然紀念物など五十餘種に亘る全國各地の表示板は代表的なものゝ外は取拂ひとなる

【大阪】…傳統藝術界の自治機關、文樂、太夫、三味線、人形の三業組合『日本因會』を『日本因協會』と改稱して古典藝術保存に努めることとなつた

【佐賀】…佐賀縣で名高い肥前鍋島町に『如蘭塾』が新設、平凡な生活にある滿洲國の乙女に日本婦道を修得させるべく工事中、滿洲國土地建物會社取締役の中忠太氏の私財醵出

【福岡】…最近、戸畑市方面に人間の顔に刃物で斬つたやうな傷を負はせる『女なで切り』といふ事が發生

【兵庫】…兵庫縣では、上司に面接する場合、この夏から開襟式シヤツ(ノーネクタイ)着用のまゝで差支へないことに決定した

【熊本】…上益城郡甲佐町菅原神社の境內で國寶に指定された一本の楠が根元から七千年の樹が根をおろした一大古木で新緑となり繁茂した

豆ノート

アルミ技術の公開

◇…アルミニユームは戰爭が世界的に擴大されるにつれ、その重要資材としてますます加へて來た、我國のアルミニユーム製造事業は歷史が淺くその上莫大な資本を要する設備に努めて、その製法も獨特で數年以前までは需要の大部分を輸入に仰いでゐた

◇…本邦のアルミ製造事業はボーキサイトによる濕式法を主流とし、その外礬土頁岩、明礬石、粘土等の國產原料による乾式法、硫酸法等の製法があるが各社とももその製法は極秘にしてをり、その生產は甚だしく困難とされてゐた

◇…帝國アルミニユーム統制會社では商工省の慫慂に基いて製法の統一を圖り、アルミ工業の急速な發達を圖るため、その製錬技術を公開することになり、各社からアルミナ及び電解の專門技術者各一名づゝを選び講習會を開催、昭和電工、日滿アルミ、日曹アルミ各社の技術を講習させた

◇…そこで同社では更に今秋迄に日本全國のアルミ工場の技術を公開する計畫を樹て近くその發表を見る筈であるが、先づ第二次計畫として東北地方、第三次中國、近畿地方、第四次朝鮮、第五次臺灣の各工場視察の機會を設けアルミ製錬技術の檢討を行ふ等で、各社が極秘としてゐた技術の公開はアルミ事業を飛躍的に發展させるものとして多大の期待がもたれてゐる

體育

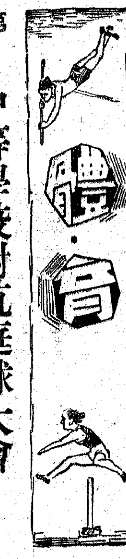

中等學校對抗庭球大會
けふから本社後援のもとに開幕

第廿回全鮮

朝鮮體育協會、朝鮮軟式庭球聯盟共同主催第廿回全鮮中等學校對抗庭球大會は、本社後援のもとに廿八、九(十時)兩日龍山鐵道コートで開かれるこの大會は從來京城商業が主催、朝鮮中等庭球界最古の大會として幾多の優秀選手を生み出したが、學年校友會の改組に繇つて大會開催主管が本年度より朝鮮體協と軟式庭聯へ移管されて初の大會である、大會組合せ次の通り

(組合せ表)
[illegible]中 — 大東商實 — 龍山中 — 中央中 — 善隣商 — 商業實[illegible] — 徽文中
[illegible]商 — 京[illegible]商 — 商工實務 — [illegible]中學 — [illegible]商科 — [illegible]中

財務局優勝
第四回總督府各局對抗卓球大會

總督府卓球部主催、第四回總督府各局對抗卓球大會決勝、財務局對官房は廿六日午後四時から總督府第二食堂に開催、財務局が三—〇で官房を破つて優勝

【財務】3—0【官房】

(一般部)李基讓 3—2 大原

(女子部)小林 3—2 本山

(一般部)福島 3—0 早瀬

(高等官)前田 — 牧山

(一般部)岩本 — 谷川

青年會の柔道昇段進級試合

中央基督教青年會柔道部では本年度定期昇段、進級試合は廿八日午後七時から京城錬成場同青年會道場で開く

遣獨庭球代表を迎へ歡迎試合
七月上旬京城で

日本庭球協會朝鮮支部ではわが遣獨庭球代表三木監督、藤倉、隅丸兩選手が九月瑞西の途京城で歡迎試合を行ふことになつてゐたが獨ソ開戰により一行は渡歐を中止し滿洲各地で試合ののち三日間滯在することになつたので、支部では七月五日ころ京城で歡迎試合を開くことになり期日その他詳細は目下滿洲遠征の支部係が交渉中である

第十九回全鮮女子綜合體錬大會

朝鮮新聞主催第十九回全鮮女子綜合體錬大會は廿九日午前八時から京城運動場で開かれる學年別による陸上、籠、排、庭球の外に合同體操、合同行進があり、卓球は東大門外同德高女で開かれる

事變記念日
羅津の行事

【羅津】來る七月七日の支那事變四周年記念日における羅津府の記念行事は次の如く決定西萬府民一人殘らず當日を心から記念することとなつた

一、國旗掲揚、一、武運長久祈願祭、一、記念式、一、默禱、一、心身鍛錬(聯盟主催)一、時局講演、一、講演(會議所主催)一、慰問、一、映畫會(各宗主催)一、一菜主義實行、一、歌舞音曲自粛、一、映畫會開催、一、慰問品取纏め

けふの鍛錬運動

◇庭球 朝鮮體協、軟式庭球聯盟共同主催本社後援第廿回全鮮中等學校對抗大會第一日(一時)龍山鐵道コート

敢闘の跡を顧みて
第十八回全鮮庭球大會後記
〓下〓 野副研介

本年は全選手が最後まで全試合を戰かれ、選手にもつた試合が多かつたと思はれる、第一サーブの威力、第二サーブの着へ方、パツクのないのを補つてボツクスに入るべきであり、吉仁金のサーブは崔永生と異なるところがあるが、サーブ大いに着へるべきである、吉仁金のサーブ大いに着へるべきであり、男に力の強いトツプ打ちのベースに、平凡なレシーブは味つぽて着へるべきで、成共に一著へ人で當である。

北鮮優勝の池田、平間組、京畿の水野、樋口等は自分のテニスを打ち切るべき機であると戰つた中にも全身全力を盡して打つべきである、崔永生、朴龍善の一戰、或は崔と吉仁金、熊谷仰宣、矢田組、黄基成、樋口組の一戰は長く記憶に殘るものであらう

優勝戰にまみえた、熊谷、朝原組は、スタンドからしつかりやれの聲を聞いたが、私はまだまだ止めるまで良く互のテニスを知ることから始めたいプロの試合なら私は批判もしない

三回の試合の熊谷組の當りはよくなかつた、體力の問題として或は吉仁金あたりに較べ熊谷が少し攻撃を失つてゐたら、しかし熊谷は決勝でそれを敢へて行つたのである、熊谷は矢田に挑み、矢田が勝ち、一度は矢田より二度ロツプで攻め、それから決勝も矢田が後半に打つた當りが熊谷を打ち負かしたのである、熊谷は少くとも後半に打つたら手ームはもつと、一度戰ひ、熊谷は、トツプ打ちの出來ないと言ふべきで、現在彼のスピードに勝るものは無からう位に重みがついてゐる

×◇×

北鮮優勝の池田組は村の當日の出來は最上の成果であらう、政府は矢田、熊谷を破り、敗戰の一度、四時間餘に亘り戰つたが、京城の熊谷組が大いに打ちて打ち敗けた點が、藤原になる半島體育への期待を繋がう

廣告

百數十の素晴しい寫眞入で面白く說いた少國民科學グラフ!

飛行機の驚異

工學士 島津久英 監修 四六倍判八十餘頁 口繪八色 價一・三〇 〒一二

航空機の發達は正に一大驚異だ! 戰鬪機・爆擊機・偵察機・旅客機はもとより飛行船・グライダー等に亘りその構造・性能等を列國情勢と學理の兩面より平易に說く!

內容の一部—軍用機と旅客機の種類と性能・重爆を護ふ護衞機・各國空軍の陣容・凄い急降飛行・木葉落しと錐揉み飛行・飛行船の發達・パラシユート

高速度の驚異

理學博士 田崎友吉 著 四六倍判八十餘頁 口繪 價一・三〇 〒一二

陸・海・空を邁進する凡ゆる高速度機關、世界新記錄を目指す各國自慢の超特急は刻々と地球を短縮する! 本書は世紀の偉觀スピードを平易に興味深く說いた驚異!

內容の一部—各國自慢の超特急列車・快速自動車の猛スピード・自動車競爭・高速度地下鐵・オートバイ競爭・大々に現れる超特急・超高速度航空機

東京市京橋區 振替東京一三五二番 偕成社

大評判の家庭の國民教育書

子に學ぶ母の記

主婦之友社刊

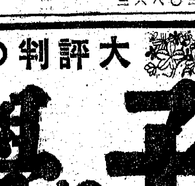

飛田しげ子著

誕生から…… 學齡までの新育兒法

どうしたらわが兒を正しく賢く導けるか。二人の愛兒を育てながら、子からも教へられた母としての尊い體驗と、育ちゆく愛兒たちの生活を、やさしい母心から丹念に綴つた愛育指導の實際書。お母樣方は必讀ください!!

B6判三百五十頁 裝釘木下孝則畫伯 一圓五十錢(送料十錢)

本書は『主婦之友』に連載、大好評を博した『誕生から學齡まで』を增補改訂した、日本で初めての育兒記錄、愛育指導の體驗書です。(著者は訓導夫人)

東京・神田 振替東京一八〇

子供を賢くする導き方 霜田靜志著 一・五〇(送一〇)

叱らずに子供を良くする導き方 霜田靜志著 一・五〇(送一〇)

文部省推薦 教育者としての母 兒玉九十著 一・五〇(送一〇)

兩親教育 兒玉九十著 一・五〇(送一〇)

ムツソリーニ全集

闘ひぬく世紀の闘士が訴へる熱血の意志!

稱讃滔々申込殺到

第一回配本 目下配本中

全十卷 豫約募集 一冊一圓 申込金不要 內容見本進呈

東京市芝區新橋七丁目 振替東京八四〇二番 改造社

俳句研究

七月號 定價八十錢 送料三錢

歷代俳句作家論特輯

井原西鶴論・潁原退藏 / 小西來山論・各務虎雄 / 池田晝水論・佐山濟 / 向井去來論・長谷川素逝 / 春華園凡兆論・柴田宵曲 / 上田秋成論・鈴木敏也 / 炭太祇論・荻野清 / 夏目成美論・鹽田良平 / 小林一茶論・內藤吐天 / 正岡子規論・瀧川鍋次郎

日本文學における笑ひ(五十枚)……折口信夫

▼芭蕉俳句新講……潁原退藏

▼人間芭蕉記……山崎外史

▼能と俳句……三宅襄

▼大愚の鑑賞……南仙臥

作品『俳句研究賞』發表(數十家)

半島の春(八十句) 富安風生

靜臥抄(八十句) 山口誓子

短歌研究

七月號 定價八十錢 送料三錢

歌人論 尾上柴舟論…岡野直七郎 / 今井邦子と若山喜志子…阿部靜枝

萬葉集輪講 座談會

作品 窪田空穗・花田比露思・折口信夫・西角井正慶・藤森朋夫・大槻松平・半田良平・北原白秋・吉井勇(外四十家)

歌よみ・連歌師・俳人……久松潛一

平安朝文學の彈力……島津久基

國學の現代性……吉田精一

後鳥羽院懷古……加藤楸邨

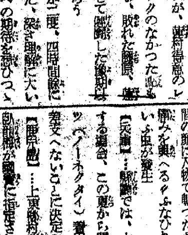

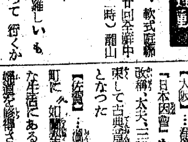

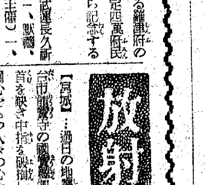

日立製作所 東京・丸ノ內

京城營業所 京城府古市町十二(片倉館) 電話京城本局(2)六一一八…(5)

平壤出張所 平壤府濱町五(片倉ビル) 電話平壤四三二七

淸津出張所 淸津府浦項町一ノ二三九(淸津興業ビル三階) 電話淸津二八六三

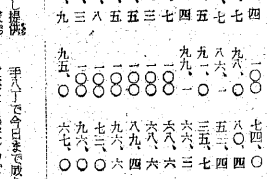

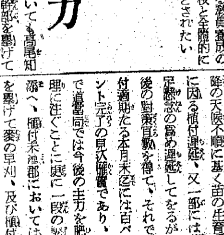

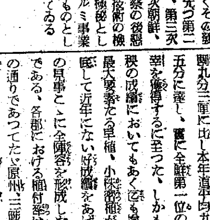

麥作收穫豫想高
農林局調査を發表

本年の麥作收穫豫想高は內地の百萬石減收に對し朝鮮は大麥四、五十萬石の增收を豫想される現況にあるので本府農林局では生產地へ麥を提供し、成るべく米の供出を多くする方針の下に集荷配給計畫を立案中のところ、大麥、裸麥、小麥、ライ麥の決定を見た、六月五日現在大麥、裸麥、小麥及びライ麥豫想收穫高を綜合せるに作付反別は大麥七十三萬一千二百八十二町五反歩、裸麥三十二萬九千百五十六町八反歩、小麥三十二萬一千五百四十七町六反歩、ライ麥二萬六千四百二十三町五反歩にして豫想收穫高は大麥七百四十三萬三千二百九十五石、裸麥三百四十七萬六千四百六十二石、小麥二百三萬五千五百七十八石、ライ麥十五萬五千八十五石でこれを前年實收高に比すれば大麥五十三萬九千百卅三石(七分七厘)の增、裸麥四千二百五十二石(一厘)の減、小麥四萬二千六百五十八石(二分一厘)の減、ライ麥四萬九千九百十三石(四割八分九厘)の增收となつてゐる、道別豫想收穫高は別表の通り

道別	作付反別(町) 大麥	裸麥	小麥	ライ麥	豫想收穫高(石) 大麥	裸麥	小麥	ライ麥
京畿道	八八、九七三、〇	一、三三七、九	一四、八一九、八	四、三二一、五	八三一、七三一	九、三六八	一三四、七二一	一七、四六三
忠淸北道	六五、二六三、三	一、五三三、三	一三、〇三三、七	八七七、二	七六四、四〇三	一、三四四	九四、三六八	六、三三四
忠淸南道	七六、五九四、三	二〇、六七一、二	一〇、九六三、五	三、三一六、九	九四〇、八八八	二〇五、四六一	八五、三九五	二七、四六七
全羅北道	一九、三六八、三	九一、一三一、六	七、三三三、六	四、三〇四、七	一三六、六六四	八七九、一〇七	五二、三六七	三三、九〇三
全羅南道	三五、四四一、〇	一三〇、七四四、六	八、〇一三、三	一、三三一、三	三三八、一六一	一、八四四、八六六	六九、七三四	七〇三
慶尙北道	一〇四、五〇八、三	一〇、九一六、六	三〇、九三六、六	一、九九九、七	二、三六九、五六三	四三三、五九九	一六八、〇三〇	一〇、一九三
慶尙南道	一三六、七五九、四	四三、六八五、〇	二一、七七七、〇	一、五三五、八	一、三〇三、〇一六	四四五、一〇〇	八〇三、七三三	二一、九七三
黃海道	三一、六六六、五	四六八、一	二九、九六五、〇	五七九、五	一五三、三九一	二、三六五	八七、八四四	三、七一一
平安南道	一一、八六四、二	一、一九六、三	四六、五九二、六	四五三、九	九一、〇八一	五、三六七	二六一、六〇七	一、四八〇
平安北道	四、四五一、二	一〇、〇	二一、五〇九、二	—	一〇、四一六	一〇〇	一〇、六七七	—
江原道	三四、三六八、六	一、七四四、四	三〇、四七七、一	八、八四八、八	三六八、一〇八	—	一二三、六五五	五九、五〇三
咸鏡南道	三五、三五〇、九	—	六、七四四、〇	六三三、一	二〇六、六〇七	六六九	三三、〇八七	一九八
咸鏡北道	三三、四〇九、九	—	三八一、三	—	二〇四、三四五	—	二、六〇一	—
合計	七三一、二六二、五	三〇九、九三六、八	二三五、四八七、六	二七、四三三、二	七、四三三、二九五	三、四七六、四六二	二、〇三五、五七八	一五五、〇八五

物價問答
販賣價格に就て

【問】物品を販賣するに當り製造業者の販賣價格は價格等統制令第二條第三項組書規定に依る指示を受けましたこれを商品に小賣業者が顧客に利益を同率若はそれ以下の利益で販賣する場合當局の指示若は許可を受けなくてもよいでせうか(本町 植松生)

【答】新製品や織の判定困難でなければ九・一八當時の附近の市場價格で販賣差支へありません

佛印向輸出品代行商社指定

【東京電話】日、佛印經濟協定の成立により本邦商社の佛印向重要輸出品については輸出商社の代行制にみることとなり、商工省では廿六日三井物產ほか九十五社を代行社を指定した、なほ日本に在留するフランス人商社にして佛印向輸出實績を有するものに對しては日佛印協定締結の精神に鑑み、代行制による商品といへどもその輸出を認むることとなり、また代行制をとる商品は織糸部ほか十六品目である

奢侈品販賣期間長期延長を陳情

認定奢侈品の販賣期限は來る八月二十一日をもつて滿了するので朝鮮經濟統制連絡會ではこのほど全鮮各地における認定、販賣狀況を調査した結果、販賣ずみ商品の許可商品に對する割合は約五割強に過ぎず認定事務も未完了であるとともに本年一月以來內地の認定商品を移入販賣許可を受けたものも相當多數に上つてをり、右認定商品を販賣許可期限たる八月二十一日までに全部賣捌くことは到底困難であり、殊に強制的に指定期限までに販賣せしめば業者に與へる損害は甚大なものであると同時に短期間に多量の商品を大衆に購入することは貯蓄奬勵、公債消化などにも相當惡影響を及ぼす虞れがあるので、同連絡會では近く總督府に右指定期間の撤廢方または相當長期の延期方を陳情するはずで、これに對する總督府の態度は頗る注目されてゐる

食糧增產確保に植付好調に進捗
平年作以上は確實視

全鮮を擧げて必收米增運動

戰時食糧確保を期する朝鮮の二千六百萬石必收一大增米運動は各道とも植付期に入つて白熱化し、旺盛な意慾で全鮮を通じて六割一分一厘の植付進捗を示すに至つたが、その後の天候はいよいよ好調を示すに至つて各道とも官民一致、豫定面積の植付に急ピッチを擧げてをり、この分では百パーセントの植付が豫想され、今後の追込み如何によるが最早平年作以上は確實視されるに至つた、各道の植付狀況中、本府農林局へ達した情報によれば廿五日現在全北が九割九分二厘の植付を示して全鮮一の植付を見てゐる、即ち全北、全南、京畿三道の狀況次の如し

▲全北 植付豫定面積十六萬六千町歩中六月廿日には七割二分九厘の植付であつたものが、その後五日の間に二割六分三厘の進捗で廿五日現在は九割九分二厘となり殘り八厘は大概の跡、その他特殊地帶のみで殆ど完了と云つてよい

▲全南 植付豫定面積十九萬六千町歩中六月廿日には二割九分に過ぎなかつたが廿五日現在では七割八分四厘の植付濟みとなつてゐる

▲京畿道は六月廿日現在、植付豫定面積十九萬三千九百九十六町に對し八割七分三厘の進捗をなしてゐたが廿五日現在では九割五分見當となり相當の進捗をみてゐる

港灣の運送業統制令を制定

【東京電話】戰時下船腹不足に對處し船舶運航能率の增進をはかるためには配船統制と竝行して港灣荷役施設擴充ならびに各種海陸運輸業統制を強化する必要があるので、遞信省では今回改正國家總動員法により『港灣運送業統制令』を制定することに決定、企畫院との事務的折衝も大體終了したので七月上旬開催される總動員審議會に附議決定することゝなつた、港灣運送業統制令の骨子左の通り

一、港灣運送業者に對し合併增資を命ずる規程を定めたこと

一、港灣荷役施設擴張または改良を命ずる規程を定めたこと

一、港灣運送業務者に對しその營業する設備または權利の讓渡、その他の處分を命ずる規程を定めたこと

一、港灣の運送業を許可制とする規程を定めたこと

一、港灣運送業者に對し統制團體の設立を命ずる規程を定めたこと

鴨綠江水豐ダム發電開始に
鮮滿當局電力料金 八厘案中心に協議

【安東特電】世界的規模を誇る鴨綠江水電水豐ダムの歷史的發電開始を目前にして電力料金問題は兩鮮滿當局を初め水電會社對大口電力需要者間において意見纏らず未解決の儘延引中であつたが、愈よ廿七日午前十時半から安東市滿和會館會議室に於て朝鮮側遞信局西田電氣第一、田中電氣第二兩課長、中村遞信技師、滿洲側經濟部秋山電氣課長、松本技佐朝日事務官、水電側久保田常務、玉置電氣部長、電業側大藏電業理事等鮮滿各關係者參集の下に開催、當初の八厘案を中心としてそれぞれの立場から意見を開陳午後五時第一日の日程を終つたが廿八日は朝鮮側新貝遞信局長、滿洲側石田工務司長、電業側岡理事等出席慎重協議する豫定である、なほ電氣料金問題に關し久保水電常務は語る

電氣料金が今度の會議で決定するかどうかは言明の限りでないが、何れにしても產業開發と言ふ國策的立場から出來る低廉なる電力を供給する積りである、只採算が取れぬやうでは增資關係並に次期建設計畫に影響するので採算を度外視する譯には行かない會社としては料金が定らなくても送電する時期になれば送電することには變りはない

海陸輸送に萬全
鐵道、遞信兩局調整に乘出す

海運統制の花形として內地においても機帆船動員計畫が進められてゐるが、朝鮮はこれに先んじてローカル輸送の中軸たらしめるべく機帆船全船腹の統制下に擧保することによつて徹底した大掛りな計畫配船を實施すべく官民協力體制で準備中であるが、これに呼應する鐵道局の配車計畫との關連性につき廿七日兼行配車、三組小運送の本間二係長が遞信局側と海陸連絡打合せを遂げた、兩當局はさらに出荷側の企畫部をも含めた輸送協議會を形成、海陸各輸送分野の調整から出荷統制を輸送計畫と對應せしめ、ここに半島內の重要物資動員計畫を完璧のものたらしめる產業と交通との一體綜合された計畫運用に巨歩を進める事になつた

海上輸送に萬全
遞信局、機帆船を強制配船!

北鮮及び中鮮方面への食糧輸送について遞信局は機帆船八百トンの強制配船を行つた、これで相當量の海上輸送が實現し得るが、鐵道輸送と相まち海上の計畫配船の強化はいよいよ重大性を帶びることとなつた

朝鮮信託期末財產總額
一億五千五百三十五萬圓

今期末朝鮮信託の財產總額は一億五千五百三十五萬圓に達し內當期における信託元本の增加は金錢信託六百七十二萬八千餘圓、不動產信託二百五萬餘圓、有價證券信託六十八萬六千餘圓合計一千四十六萬五千餘圓にして信託財產に屬する資金運用については時局下緊要なる資金供給に資すると共に信託の本旨に則り專ら堅實を旨とし營業內容の充實を圖り又農耕地においては各地に農場を設け土地の改良農事及小作方法の改善生產物の處理等適切なる管理を行ひ我國戰時食糧政策の一端に寄與せんことを期し、本期信託財產總額は五百六十七萬四千餘圓に達した

各道資源回收協會商組に改組

殖產局では廢品の活用を強化するためこれまでの各道資源回收機關たる各道資源回收協會を廢止し、職業組合令にもとづく強力な道品回收商組を結成せしめることゝなり、かねて考究中のところ大體成案を得たので近く殖產局長通牒を各道知事あて通達することゝなつた、右は各道を單位に聯合品回收商組を設立して組合員の營業に關する統制を強化するとともにその取扱品の保管、選擇、選別、包裝荷造など組合員共同設備の利用による能率の增進ならびに買入價格の協定による蒐集人の隙路を撤除ならしめ廢品蒐集に萬全を期せんとするものである

農林產物部門の價格公定を促進化
農林殖產合同協議會開催

戰時低物價政策遂行に伴ひ本府殖產局では物價の公定を急いで來たが農林部門における價格公定は一般より遲る遲延しこれが促進は焦眉の急務であり殊に農林產物の內地、朝鮮、滿洲間の價格調整の必要が痛切に感じられるやうになつたので殖產局では廿七日第三會議室で農林殖產兩局の合同協議會を開催した結果、兩者の意見一致を見、夫々價格公定を促進すべく努力することゝなつた、即ち

一、內地、滿洲、朝鮮三者間の農林產物の價格はまだ調整されて居らず、帝國全體の價格政策に影響を及ぼすので可及的速やかに調整するやう、具體案を考究して中央その他と折衝する

二、生牛、生馬、生豚、鷄、小麥種子類、原材、鐵道枕木、胡麻落花生、農機具の一部、蕎麥、大小豆を除く豆類等の價格は早急に公定せねばならぬので來月十日までに、どの物資或は種類かで公定するかの一應の計畫を樹立することに決定した

砂金採取許可に
原狀回復を條件付か

農林局では廿六日かねて鑛山課より農地管理令による許可申請中の鑛山郡耕作地の砂金開發を許可したが、これが許可條件として砂金採取後土地の原狀回復を條件としたことは總督府が砂金業に對する同令の適用についての態度を明示したものとして注目される、すなはち砂金業の開發促進につれて年々相當の耕地が潰されてゐるが開發後も原狀回復に對する命令規定なく全然業者に任してゐるものもあつて農業生產力の擴充を阻害するので總督府では砂金地帶が耕地であつた場合は必ず原狀に回復せしめ耕地の保全耕作の保護をはかるため、前記の如く農地管理令第二條第五項を援用し開發後における原狀回復を條件として許可したもので鑛山當業の許可條件は次の如くである

一、砂金採取後の土地は可及的速かに復舊の上現耕作者をして優先的に耕作せしむべし

一、砂金採取のため耕作不能期間中の賃借人の損失に對しては補償すべし

となつてゐる、而してこれは砂金に止まらず鐵道工事、土木事業の土砂採取その他にも積極的に援用し耕作者の保護耕作地の保全に萬全を期する方針と見られる

夕刊後の市況

◇…朝取實物出來值 高周波五四圓六一五▲朝陽礦業八圓七五▲鋼パ一八圓六北樺太石油一四四圓三一三五一二一三▲出來高八、五〇〇枚

橫濱生糸後場大引

六月限 — 七月限 一六四三
八月限 一六〇六 九月限 一五九五
十月限 一五九五 十一月限 一五九五

大福帳

水銀柱が俄に急上昇を始めて都會人は漸く炎熱に喘ぐやうになつた▲併し畑に傳はる流汗の氣持の惡さもカンカンと照る夏の太陽がどんなに稻の成育を扶けるかと思へば涼しい▲とにかくどうやら豐作間違ひなしとあるは近頃いい氣持である▲巷では早くも本年の移出米一千萬石などといふ豫想まで飛び出してゐる▲全くその通りの現象になるかもしれず又さうありたいものだが▲ここに注意を要するのは本年の食糧對策だ▲第一そんなに豐作では倉庫が不足する、資金も不足、船腹も不足する▲この邊への準備は果してよいか、和戰兩樣の構へだけは早くして置くのに越したことはない▲とにかく朝鮮の食糧事情は本年は一變する▲用意はいゝかと重ねて念を押しておき度い

株・現・期・短 米・正・米・延
吉村榮左エ門商店
營業案內呈 株式日報贈
京城黃金町 電話代表本局8101番

七月速報號 野球界
半額券 日本野球 二枚付
●夏の日本野球戰特輯● 本號六十錢 送料一錢半
夏の大リーグ戰展望 座談會 出席者(本社)大和球士・大田黑元雄・河野安通志(讀賣)鈴木惣太郎
(社說)健全娛樂としての職業野球
●夏の覇權を狙ふもの(金子家甚)
●首位打者を目指す人々(若宮二郎)
大リーグ觀戰虎の卷
日本野球春季戰成績表
日本野球合宿回覽板
日本野球聯盟登錄全選手の一覽表
六大學リーグ戰 優勝の法 大野球部論 長澤安治
★早大覇權街道より陷つ(北澤三郎)
★水に競ふ早慶戰(川上信)
★炸烈する本壘打物語
★學生野球回覽板 ★質疑應答(讀賣 鈴木龍二)
相撲指導の旅 笠置山勝一
新橫綱羽黑山の土俵入り 増島信吉
太刀持ちで 二世力士出世座談會
▼大日本相撲選士權大會記
▼お相撲さん體力章檢定會
土俵生活廿三年 大潮清治郎
東京日本橋本町 博文館 振替東京二四〇

クロダ齒科 齒科一般及レントゲン科 本町一旭ビル二階

野崎肛門科 入院隨意 京城府岡崎町七(電龍九九三)

國民保健普及會推薦 陸海軍各病院御使用品
濕布による治療法 一元的の完成!
玉盛 シセンシ
無代進呈 多數の治療實例と諸博士の實驗報告及使用法を詳述した『療病新讀本』送呈新聞名記入御申込を乞ふ
主効 神經痛・ロイマチス 打撲症・扁桃腺 中耳炎・胃痛 火傷・水虫
色々な手當で思はしい結果を得られない病症とりわけ劇しい痛みの神經痛一歩間違ふと取返しのつかない腺炎 高熱の出る扁桃腺 中耳炎始末の惡い痔 などでお困りの方は即刻本劑による科學的治療法をお試み下さい
少量で効く最も進んだイオン滲透巴布劑!
全國有名藥店百貨店にアリ
藥價 試藥分 一圓 三圓 五圓 病院用 七圓 三圓
發賣元 合名會社藤本商店 大阪市東區道修町一 振替大阪三〇五五

全部讀切 新鋭特輯
第一讀物 七月號出來
支那事變の見透しに就て 中島鉄三 陸軍省報道部 陸軍少佐
汪精衞主席板垣中將本多大使 三人男人物評
英國恐るゝに足らず 東亞の新秩序を背負つて立つ ドイツ海軍少將 ガドー
大陸秘話 女海賊船長 土屋英麿 抗日テロ團の手に倒れた父母の仇を狙ふ女海賊船長・夏の好讀物
長篇讀切 天使の記錄 土岐愛作
異色美しき報道陣 城戸一郎
時代產業 切腹三萬兩 星川周太郎
微笑人情 可燃性青春 鹿島孝二
市井純情 町のうわさ 淺野武男
防諜秘錄 要塞地圖第八号 北町一郎
裏話 女心 神崎武雄◇海の記念の逞しき水兵・佐藤光貞
米國暴露 眞珠灣の日章旗 小山甲三
感激美談 五族の花・東寺 自轉車ドクトル・平田宗作
求 時局解說讀本◇一頁講座◇
價五十錢(送料三錢) 東京麴町九段四丁目 振替東京二九三七番 婦女界社

適應症
急性並に慢性淋疾
化膿性婦人科疾患
齒槽膿漏・扁桃腺炎
丹毒・中耳炎
感冒・肺炎等
あらゆる化膿性疾患に!!
化膿の病原たる淋菌、連鎖狀球菌葡萄狀球菌等の各種球菌を衝きこれを撲滅するズルフォンアミド劑はその發見以來既に數年、幾多の研究段階的製品の簇出をみたが、眞に人體の解毒機能に即應する化學構造の發見合成によつて、その副作用を最少に減弱せしめ、その治療效果を最大に增強せしめ得たもの、實にレギオンの出現にほかならない
レギオンこそは、在來のものと化學構造の異つた、最も進歩した化學療法劑である
【包裝】錠劑(一錠中〇・五) 二〇錠 一〇〇錠 五〇錠 五〇〇錠(粉末・注射劑あり)
各地藥店に販賣す。品切の節は直接本社へ御照會を乞ふ
Ⓟ レギオン錠
製造發賣元 大日本製藥株式會社 大阪市東區道修町三
A.7

これからの食慾と消化に
暑さに向ふ今胃腸の故障も一番多い
仁丹欠かさず用ふれば消化進み胸スキ腹整ひ食中り、腹痛下痢等の惱み去り身心共に快適!
仁丹
乘物に 腹痛に 下痢に

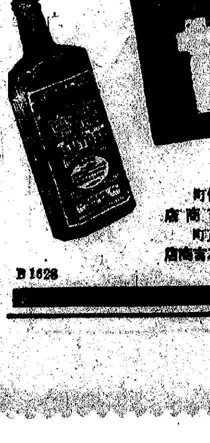

補血強壯
ブルトーゼ
夏の療病訓
消耗を補へ!
酷暑時の療病者はまづ消化機能の衰退と食慾不振に基く体力の消耗を防がざるべからず
唯一の消化性鐵蛋白製劑ブルトーゼは
消化機能を害はずそのまゝ吸收同化されて造血作用を亢進し体蛋白を補給し食慾の增進、新陳代謝振起疲勞恢復等に奏効すると共に各種配合劑の對症効果を助成して適切なる治療能を發揮する
ブルトーゼ アルゼンブルトーゼ ヨードブルトーゼ キナブルトーゼ グアヤコールブルトーゼ ネオブルトーゼ
藤澤製品
大阪市東區道修町 株式會社 藤澤友吉商店
大阪市天王寺區大和田町 株式會社 藤澤友吉商店
B1626

ペラニンパスタ
皮膚カラ吸收サレル女性ホルモンノ
美肌作用
中年婦人ニ多キ顏面及ビ皮膚ノ弛緩、小皺、色素沈着等ハ女性ホルモン分泌ノ不足ニヨル皮膚老衰現象ナリ
ペラニンパスタハ一瓦中ニ五百單位ノ强力女性ホルモンヲ含有シ就寢前顏面ヘ塗擦スレバ皮膚ノ榮養ヲ旺盛ニシ容色ノ衰退ヲ防止スル
二五〇〇マウス單位入 一・六〇
五〇〇〇マウス單位入 二・八〇
一二五〇〇マウス單位入 五・五〇
(滿地區ヲ除ク)
一手販賣元 鹽野義商店 (鹽野發賣品)
分銅印 鹽ノ義發賣品
SP-335

中鮮京日

京畿道通信網
仁川支局（電話二五七番）永登浦支局（電話三二六番）開城支局（同四一五番）水原支局（同三一一番）長湍、汶山、江華、廣主、金浦、楊州、華山、安城　通信部

仁川府内の學校巡り（三）　仁川中學の巻

強健持久の體力

堅忍不拔の氣魄を練る

日露の役に名を得たる歷史ほこるき仁川の先人の墳墓けつぎて興亞の基きづかむ　西公園の北麓、黌舎の大陽を背一面に受けて離なす汗を物ともせず赤銅色の若人五百が一ツ二ツのかけ聲も勇ましく次代の皇國を背負つてたつ意氣を眉宇にみなぎらせて今錬鍛々中の雄姿甲、こゝ府内山根町の一角に堂々たる偉容を示す白亞の大殿堂、仁川公立中學校は昭和十年四月十八日一學級五十名の制度として開校の第一歩を踏み出し第三年目の昭和十二年一學級を增加、五年制十學級制五百名を收容、こゝに七年、本年三月第二回の卒業生を送り出したばかりのまだ歷史の淺い學校ではあるが府勢の進展とゝもに入學志望者も逐年增加の一途を辿りやがて又學級增加の聲が俎上に上されるのも遠くはないであらう、現在の職員數は根原校長以下二十三名、生徒は四百九十八名（うち二名半島人）である、同校の校訓には　一、禮儀を尊重し規律を嚴守すべし　二、質實剛健を旨とし、刻苦勉勵すべし　三、身體を鍛錬し進取の氣象を養ふべし　四、忠誠奉公の道に精進し一死報國の赤心を養ふべし、の四項があげられてをり、教育方針は教育勅語並に詔書の聖旨を奉體し法規の示す所に則りて國民道徳を涵養し、男子の生活上須要にして適切有用なる知識技能を授け、剛健なる身體を錬成し、以て忠良有爲なる皇國臣民の養成を期することにあり

更にこれを訓育、教授、體育にわけて訓育方針としては國體觀念の確立、皇國臣民の精神涵養、公民精神の陶冶、嚴正中正なる思想の堅持、剛毅なる意志の鍛錬、高雅なる情操の陶冶及び勤勞精神の育成に力め

實践 躬行以て忠良なる皇國臣民たるの性格の陶冶を圖り、教授方針として生徒教養の本旨と各學科目の要旨に基づき體作を涵養し生活上適切有用なる知識技能を授け自學自習の風を喚起し以て有爲なる皇國臣民たるの實力の養成を期し、體育方針としては保健衛生に留意し心身を鍛錬し強靭持久の體力と堅忍不拔の精神を錬成し以て剛健なる皇國臣民たるの氣魄の養成を期することにしてゐるが更に訓育については訓育一般、國體明徵、銃後報國、公民的訓練、内鮮一體、情操陶冶、勤勞精神育成、生徒指導、家庭との連絡等各細部にわたる施設を設けて訓育の完全を期し、體育については運動施設、衛生的施設等を設けて就中生徒の保健に遺憾なからしむべく努力を傾注してゐる

更に 從前の校友會は國民總力聯盟の發足とゝもに發展的解消を遂げ、國民總力仁川公立中學校聯盟を結成、根原理事長の下に總務部、修養部、體練部、國防訓練部、勤勞報國部、文化部、厚生部、風紀部等を置き各部總力聯盟の一翼として華々しい活躍をつゞけてゐるが、特に國防訓練部、體練部には新に海洋部、滑空部、馬術部等を設けて根原理事長自ら國防訓練部長としてこれを統裁してゐる、即ち海洋部では日曜日毎に海邊に出て操舟その他を借用して操舟等について指導を受け自然海に親しむの氣風を養ふべく既に訓練を開始してをり、操車部では小型自動車オート三輪車等を購入して操縱法を會得し緊急の際は用にたてんと計畫してゐるが至急これ等を入手することは困難なので現在は一父兄の宅より小型自動車を借用して訓練に充てゝゐる

滑空 部では日曜日毎に漢江川原の練習場に赴きグライダー操縱の指導を受けてゐるが、今では相當あつぱれな手並を見せてゐる部員もあるといふことである、馬術部も近々目覺しい活躍振りを見せることであらう、なほこのほか自轉車隊の設置等も計畫されてをり將來如何なる大役を果す素質となるかは刮目して見るべきものがあらう【寫眞＝仁川公立中學校舍】

愛婦有功章傳達式

【開城】愛國婦人會開城支部では去る廿六日午後一時から府會議室に支部員を招集左の通り有功章傳達式を擧行した　竹隈文子、宮尾さき乃、渡邊ヒナ、有松ヒナ、立石敏子、及川シヲ、春田タミ、丸山公子、西マサ子、秋葉なを、高橋瑞子、田野中その子、濑波ハマ、高田芳子、長田光枝、德永野子、松方榮一、林竹猪

山澤遞信省囑託

【仁川】山澤遞信省囑託兼中央統制輸送組合理事は國鐵中華連絡輸送調査のため廿五日午前九時卅分仁川驛着列車で來仁したので仁川海運俱樂部では栗島その他を案内、更に十一時から宮町金波の三階で各團體の幹部が同氏を圍んで鮮内相互間重要物資輸送對策に關する懇話會や荷役の統制等につき約一時間に亘る懇談會を催した

路上で女を狙ふ　變態性の男御用

【開城】仁川府松坂町生れ金海○俊（二〇）は府内黃金町一二四金山徳藏長女玉順（二）が去る廿三日午前二時頃外出からの歸宅途中を襲ひ淫行を挑みかけたが彼女の抵抗あまりに強く男の獸欲をとげ得ず、前記により所轄開城署派出所巡査の手に檢擧され取調べ中

石に噛りついても高度國防化へ

永井府尹、常會に要望

【仁川】國民總力仁川府聯盟定例各町聯盟理事長常會は去る廿六日午後十時半から府會議室に永井府聯理事長をはじめ、二瀬防衛指導部長、岡井總務部長、只松經濟部長ほか幹事、係員、各町聯盟理事長出席して開催、先づ國民儀禮ののち永井理事長より

現下の國際情勢を考へるとき我々國民は石にかじりついても砂をかんでも高度國防國家の完遂に邁進しなければならない、理事長各位の平素の努力に感謝するとゝもに更に今後の活動を期待する

旨の挨拶を述べそれより報告に移り總力課沖村理事より各種の取締り行事、計畫を報告、米岐産業課長は經濟部の希望意見として木炭、燃料の需給圓滑に對する協力を求め『砂糖の配給については之れまで遺憾の點も多かつたが、これが適正を期するため業者の組織替を圖り最近配給の圓滑を期すべく努力するから今しばらくの御辛抱を願ひたい』と述べつゞいて城脇經濟課長より『今月は第一期白物税の納期にあつてゐるが目下の所二割餘りが納められてゐるやうな不成績であり、府係員を總動員して督勵に當つてゐるが、町聯盟役員各位もこれに協力され一人の滯納者も出さないやう努力されたい』と希望した、總力聯盟河本理事より『過般依頼した住宅數の調査は住宅拂底の實際の現狀を知り當局にも報告してこれに善處したいと思ふから至誠報告願ひたい』旨を述べ、二瀬防衛指導部長より燈火管制の取締、警戒警報發令の際の利用、保健衛生の完備、藥劑の取扱ひ等に對する注意希望があり　此本警防主任よりは來月の初旬から中旬にかけて宮町、新町、西京町、京町及び本町の一部商店街の燈火管制演習を實施し下旬にはこれを一般に實施することゝしてゐるから充分用意をとゝのへ八月の道の訓練に對處して欲しいとの希望を述べて府聯盟よりの報告を終り協議に移つたが各町聯盟理事長の熱心なる希望意見多數提出され多大の收穫を得て同十時半府聯盟經常費、萬歲を奉唱して散會した

少年の六感

擧動不審の男を密告

【仁川】齢か十三歳の國民學校兒童が時局を深く認識し常に先生より受けた訓話をよく守り防諜上細心の注意を拂ひないのみか怪しい男を尾行して警察官に密告し大人も及ばぬ最も適切なる所置をとり各方面に多大の感銘を與へてゐる話がある

府内西京町二〇九博文國民學校五年生木村福雨君（二）は二十三日午後四時三十分ごろ同校運動場で五六年生兒童八名とともに蹴球遊戯中木陰に憩つてゐた中年の男が『ボクちやん』『月尾島の○○はどこにあるか、月尾島の砲臺は、兵營は、又鐵道沿線の○○はどんなのがあるか』等を訊ねるので『そんなことは秘密になつてゐるからいはれない』と答へたが平素先生の防諜訓話によりかゝることを訊ねる者はスパイかも知れないと數分後同人が立ち去つた後、他の兒童八名を誘ひ尾行し、同人が上仁川驛待合室に入るのを見屆けて直ちに上仁川派出所に通報したものであるがこの大人も及ばぬ有效適切なる所置は過般實施された防諜週間における各種宣傳の反響ともいふべく將來における兒童防諜觀念助長の上にも大いに賞揚さるべきものであるとされてゐる、一方兒童より通報を受けた上仁川派出所勝中巡查は直ちに待合室に至り同人を本署に同行し取調べた結果、同人は某面の相當有力者で去る五月十日京城に來り知人宅に寄寓して就職運動中仁川栗木町居住の知人を訪ねるべく來仁、知人を訪ねたが不在のため仁川府内の見物を兼ねたついでのものであつて幸ひ何等の他意のないことが判明した

待望の乘馬俱樂部

颯爽と七月十日開場

【開城】愛馬思想の普及と體位向上の高雅な趣味の涵養を目指す時局下に相應しい企てとして過去三年にわたる愛馬家の興亞乘馬俱樂部はこの程地元有志の熱心な努力によりいよいよ七月十日を以て華々しくその產聲をあげることになつたが場所は開城府町新成市場附近に內定し、さし當り會員二十五名、馬十頭でした、かうした計畫の實現により朝夕颯爽たる騎乘の英姿、馬の音を聞くにつけても將來一般青年の志操によき感化を與へるものとして一般に期待されてゐる

かつぱらひ男捕る

【仁川】府内をさんざん荒しまはつて行方をくらました住所不定金孝圭（二七）は過般來平北道義勇警察の手に捕へられ仁川署に護送され取調べを受けてゐるが金は昨年より府内某工場に勤務中事故により退職しその後府内で十數件にわたる窃盗を働き五月廿日京城驛三等待合室で廿四、五歳の內地人婦人が四、五歳の子供にハンドバックを預けて切符購入に立つた隙その兒童からハンドバックを奪ひ取り新義州方面に高飛びせんとした際、仁川署の手配によつて移動警察に捕へられたものであつて、ハンドバック中には時計一個と現金百廿七圓があり、仁

二斗村校生の奉仕

【洪川】二斗村國民學校兒童の勤勞奉仕、二年生以上の兒童三百餘名は廿日から廿二日まで三日間に亘り農繁期における村内勞力不足を補ふため農家に夫々手分けして麥刈りの手傳ひを行つた

忌明献金

府内海岸町神宮保夫氏は亡父の忌明に際し川十五日、國防献金、軍事後援聯盟、社會事業協會、警防團、婦人會、愛國婦人會に各百圓、五百圓を寄附したが、このほかにも仁川署、元山警防團、瑞里西山寺にも各百圓を寄附した

警察官教養へ　楊州署に文庫

【議政府】楊州警察署では通信網の要員を配して警察官の素質向上に專ら意を注いでゐるが今回更に同署に修養文庫を創設することになり、先づ署長以下幹部の所有する修養書籍數百冊を同文庫に寄附してこれを署員に閲讀せしめる一方職員の修養書籍を購入し署員に配付した

鷄卵卸統制組合

【仁川】國策に順應し鷄卵統制に協力する會員二十五名の下に府内鷄卵卸業者三十名は二十五日午後四時から仁川商工會議所で仁川鷄卵卸統制組合を結成、同時に創立總會を開催、役員規約等を制定したが役員は左の通り　【組合長】川崎福平【副組合長】田中治三【理事】柳東俊【監事】林富榮、李正仁【會計】鄭聖國

愛兒の死を秘して起つ

吾は時代を擔ふ者

焉ぞ私情に走り公に叛かむ

勤勞報國班長の至誠

【水色】某工事に勤勞報國班として働く長湍郡小南面長湍部勤勞報國班長李本大君（ご）は去る六月十四日長女敏愛（ご）が死亡した急報を部落から受け取つても報國精神の自覺より心身を盡さうとする興亞青年の業務遂行までは一人の悲しみとして微笑を守り、工事終るまではと職場に働くべきであると意を決し愛兒の死といふ悲嘆を振り捨てゝ飽まで強い半島青年の鮮明な信念の大任に歩調を合せてゐたといふ美談が去る六月二十六日同郡面に知られ、當局始め郡民一同は同君に深い感激を與へ一方同郡一同は同君の崇高な至誠を勤勞する家族で表彰することゝなつた、李君は感涙に語る

『私は新しい歷史を作るべき興亞青年として生れた最も光榮ある半島青年であることを忘れてはなりません、それ故に私は如何なる災難に遭遇しても自分に與へられた職務だけを守つてゐたに過ぎないのです』

防空訓練打合會

【永登浦】府出張所では來る七月十二日の防空訓練を控へ同訓練打合會を廿五日午前八時半役場會議室で開催、府小杉山防空係長臨席、成田所長、松下署長、加藤防護團長、道林町西部、同東部各町總代以下團長、班長、警防團幹部約五百名が參集、成田所長の司會で國民儀禮ののち小杉山囑託から防火、防毒、交通整理の各項目に亘り詳細な指示打合せがあつてのち『防空と防諜』と題する映畫を觀賞、防空思想の徹底と實際訓練の萬全を期し同十一時半散會した

貯蓄座談會

【平澤】郡では去る十五日から來る二十日まで全國的に實施された貯蓄獎勵週間に當り各戶にパンフレットを配付し要所々々に立看板を立て一般郡民に貯蓄思想を鼓吹して郡内五十五萬圓を突破すべく去る二十四日郡農會議室で郡民有志及び金融機關首腦者及び商業者を招集して座談會を開催して目的達成に邁進することを申合せ散會した

事變記念日

諸車も正午の默禱

【仁川】支那事變四周年記念日を迎へ府では當日の行事を治線の通り決定したが更に道警察部の通牒として自動車、人力車等も正午のサイレンを合圖に一分間停止し戰線の勇士に對して感謝の默禱を捧げ、府民と一體となつて感謝するの誠意を捧げることゝなつた

三氏榮の敍勳

【仁川】高等女學校教諭靑井作藏氏は勳七等、昭和國民學校訓導吉田源治氏は勳八等、昭和國民學校訓導山口トキさんは五月九日附を以てそれぞれ勳八等に敍せられ廿五日午前九時府廳で授與式を擧行したが女の身で勳八等に敍せられた山口トキさんは明治卅五年長崎縣に生れ大正十一年島根縣小學校の訓導を拜命してより廿年間子弟の訓育に盡瘁してきた人である

世界を鎭めむ氣勢

炎天下警防團記念式盛大に擧行

【開城】警防團記念式は炎天續くが如き去る廿六日午前九時開城グラウンドに擧行した、警防の開戰により新に撥き紀された旗幟に東亞は天地も果して如何、胸の高鳴りを禁じ得ない復雜怪奇な世界情勢を前に一同敬禮に國民行事を行ひつゞいて勳八等授與、會長挨拶、それより講習、分列行進が終つて分團長の訓示あり、全團員の萬歳で萬歳を三唱同十時半散式

兒童を動員　松毛虫を浪治

【平澤】普明面内には近頃松毛虫が發生猖獗を極めて居るので去る廿四日平澤國民學校、高等小學校、振興學院の六年生六百十五名が總動員でこの不斷の害虫を驅除し林業の振興に副ひかつ又勤勞奉仕精神を涵養したがこれに感激の郡代森修吉氏は學級一冊づゝを分け與へて美しい童心に報いた

各學校青年分隊

【仁川】松林國民學校を單位とする仁川青年隊松林青年隊の結成式は廿五日午後八時から松林國民學校々庭で擧行され、國防國民學校を單位とする自治隊の結成式は

滿洲販州七萬貫

【春川】江原道内の本年の春蠶は順調の出荷を見てゐるが本年度における道内の繭出廻りは總計三萬貫以上、四萬貫以上五萬貫計卅五萬五千貫の見込となつてをるが戰時物價統制の關係に即應して本年から繭價格も公定され統制販賣の措置であるので道内で養蠶家も極めて安定のうちに養蠶を續けつゝありこの時代の繭代でもざつと二百四十萬圓といふ巨額にしては少くない

入の動き

▲金子根總氏（江原道楊州郡出道會議員）道會議を了へ廿五日歸任

シネマと演藝

愛館【仁川】廿日まで上映▲新興京都映畫、永田雅一原作、木村恵吾監督『國姓爺合戰』市川右太衛門主演、大友柳太郎、高山廣子、松浦妙子助演▲日活多摩川映畫『或る日の輪組』水島道太郎、黒ひかる、田無龍子、江ヶ島良子主演▲文化映畫『網網』▲日本ニュース及び朝鮮ニュース

東寶映畫劇場【仁川】廿八日から上映▲東寶東京映畫撮影所作品田崎一監督『大いなる感情』原節子、藤原鶏太、徳川夢聲、嵐一郎、黒川彌太郎主演▲日活京都映畫稲垣浩監督『海を渡る祭禮』市川春代、月岡乙女、戸上城太郎、深水藤子主演▲日本ニュース

瓢館【仁川】廿日まで上映▲メトロ社日本語吹替映畫ロバート・レオナルド監督『歌ふ密使』ジャネット・マクドナルド主演▲大都時代映畫山田宗平監督『國性爺馬天狗』杉山昌三九、琴糸路、東勝兵衛主演▲文化映畫及びニュース

幼き航空士・碧空へ

お嬢さまと奥様へ！

なんとなく、顔の色が蒼白いとか、不健康的に黒いとか、艶がないとか、肌が荒れてゐるとか、シミや吹出物が目立つとか、或は、年齡に比して小ジワが多いとか、絶えず惱んでゐる女性をかなり見受けます。

（か）うした女性は、大抵は、これは自分の體質だと諦め、たゞ顔や肌の手入に苦心してゐるのが普通ですが、しかしその諦めは早計で、なぜならそうした女性は十中の八九まで、卵巢機能に障碍があり、そこから分泌されるホルモン（これを學術上、卵胞ホルモンといふ）が不足して、全身に充分ゆきわたらないからです。

所が、この卵巢機能障碍は、いはゆる婦人病ではありませんから、本人も傍のものもそれと氣附かず、たゞ色々と惱んでゐるのです。

○今評判の新女性ホルモン『ギナンカプセル』とは、若い動物の體内から、人間の女性と同樣の卵胞ホルモンの純粹成分を抽出し、それを注射でなく、内服することによつて腸から血管を通じ全身に循環させることに成功したものです。

このギナンカプセルの特長は、その效果が一時的でない事、即ち本劑を、卵巢機能障碍のために、卵胞ホルモンの不足してゐる女性が服みつゞけますと先づ全身の新陳代謝がさかんとなり、血行血色が良化され、それにつれて、ニキビ、吹出物、シミなども薄らぎ、肩こり、頭痛、冷え、疲れを忘れ、毎月の生理も順調となり、さらにホルモンの充實するに從つて、顔から肌から全體が、生地から白く艶々と滑かになり、皮膚が彈力に富んでくるので、小ジワ、肌のタルミなども少くなり、

（ち）やうどホルモンの充ち滿ちた女性同樣、氣分までが朗かになるので、若い女性は勿論、中年から中年すぎの奥樣は大へんなお喜びで、各地の藥店、デパート藥品部では、美容美肌の目的のために、或は頭痛、肩こり、冷え、疲れの良藥として、さかんな賣行きを示してゐます。

○因みにギナンカプセルは一時的の刺戟劑とか興奮劑が少しも含まれず、純粹の卵胞ホルモンですからのみつゞけても少しも害がないばかりか、價格も效力に比し、次の如く頗る低廉です。

（價格）一ケ月分　五圓　三ケ月分　十三圓

各地の藥店、デパートにあり（ギナンカプセル詳細說明書は販賣元より進呈）

販賣元　東京市日本橋區本町三ノ三　友田合資會社　振替・東京・一九三八番　電話（日本橋）(24)〇六一・〇八〇一・〇八六一

新女性ホルモン　ギナンカプセル

ハリバ

お子たちには發育榮養源として、毎日……一―二粒のハリバを與へることです。これによつてＡＤが充實し、か弱い皮膚や粘膜防壘が丈夫になり、齒牙や骨組みはガッチリと強く逞しく發育します。

ハリバは「油塊のまゝ」の天然濃厚ビタミンＡＤを十幾層の被衣に包んだもので魚臭なく、胃腸に消化よく…お子たちがお家庭で喜んで服みつゞけます。

百粒…二円五十錢　五百粒…十円五十錢

東京　田邊商店

HV 1234

あくまで氣品豊かな香りの女王さま

カッピー香水

赤ちゃんのアセモ、タダレにアルミック！

從來の天瓜粉とどう違ふか

（1）科學の力でアセモ　タダレが解消する　アルミックはアセモ、タダレの原因たる汗や尿の毒性を特殊の科學作用によつて中和しアセモ、タダレを簡單に豫防し、又治癒せしめる。

（2）新強力殺菌劑配合　アルミックは專賣特許の新強力殺菌劑トリコール（理研特許）及びオーデニール（桃谷順天館特許）の配合によりアセモタダレより起る化膿及皮膚病を豫防する

專賣特許の新原料　ルーコリト　$NH \cdot CS \cdot OC^2H^5$　「トリコール」は一萬倍の溶液でトリコフィートン菌の各種菌狀菌を完全に殺菌す。　ルーニデーオ　「オーデニール」は一萬倍の溶液で葡萄狀菌や連鎖狀球菌に對し著るしき作用をなします。

定價　五十錢　七十錢　發賣元　明色化粧品本舗　桃谷順天館

アルミック

6―39

強力治淋劑！　感謝劑發賣

タトリン

アサヒ・コンロ發賣

鮮產珪藻土コンロ最高級品　內地產一流品ヲ凌駕

陶磁器卸　釜山府本町參丁目五番地

分森寅商店　アサヒ・コンロ部

日本硬質陶器株式會社指定代理店（御申越次第◎送贈呈）

釜山旭工業商會

アールバジル錠

●アルバジルの作用本態は、生體内に於て各種化膿菌の發育を完全に阻止し、白血球の喰菌作用を促進せしむるにあり

●殊に、安全なる内服により

一、的確なる治療達成

二、發赤・腫脹・疼痛・發熱の緩和消失

三、余病の併發防止

を期し得るは大なる特長とされる

●故に、化膿菌たる葡萄狀球菌・連鎖狀球菌・肺炎双球菌に起因する耳鼻咽喉科疾患の短期治療に旺んに賞用される

包裝　二十錠　五十錠　百錠　全國藥店に有

製造發賣元　山之內藥品商會　東京市日本橋區小舟町二　大阪市東區高麗橋五　京外・上海・奉天・北京・天津

蓄膿症

耳鼻科化膿症

中耳炎　外聽道炎　扁桃腺炎　耳下腺炎　口內炎　蓄膿症

に

A 204

大歡迎の中にも整然たる帝都
"汪國賓"を繞る逸話
張元山領事 感激の土産話

【元山】汪首席帝都入りの歴史的情景にひたつた上京中の中華元山領事張義信はこのほど歸元、廿六日の記者團と會見し記者を快よく迎へた張領事は數々の感激的印象を想起しながら『汪國賓をめぐる逸話』について左の如く語つた

私が汪首席閣下から受けた最も強い印象は『驚くべき活動家』でした……、大使館でも毎朝六時にはチヤンと起床され洗面が濟むと直ぐ自間で何か書いてゐられました人々の訪問をうけたり、外出などの眼の廻るやうな多忙の中にもすべての原稿や書類は全部自分で書き、或は眼を通すといつた調子で全く寸暇もない生活を續けながら少しも疲れた樣子さへみせませんでした

また私共が感心したことは非常に禮儀の正しい方で、大使館の給仕がお茶を運んで來てもニツコリと給仕に會釋をされるなど決して下級の者だからとて態度を變へられませんでした、そして私達と應談の時など小さい低い聲で話され女性のやうな優しさがあるかと思へば、新聞記者團と會見した際は胸をグンと張つて朗々と心からほとばしるやうな熱辯で應へて感動をあたへてゐました

汪閣下は極めて率直で飾りがないんです、記者團に對しても『新政府の事業は[illegible]困難であることを知つた……』との告白をされ好感をあたへてゐました、汪首席閣下と私が中國の國民政府のお客で[illegible]感想を申述べましたところ『それは結構です、どうかシツカリやつて下さい』と衷心から喜ばれました、首席閣下に隨行した徐外交部長なども秘書は持たずにトランク持運びや書類の整理も部長自身が行ふ有樣で從來の支那の官吏が一寸した旅行でも秘書の二人や三人を伴ふことを考へ較べて私も感じ入りました

とも角、今回の汪閣下に對する帝都の歡迎ぶりは『國賓以上』で『革命の熱血十五先生を歡迎す』とか『新中國の汪首席を歡迎』とか大書した立看板が至るところに建てられ本當に熱狂的歡迎でした、しかもワイワイ騒ぎのやうなところは絕對に見られず、整然たるものがあり流石に帝都だと思ひました……

結ぶ日華文化親善
近く元山で中華學生の作品展

【元山】汪精衛氏の來朝により日支の政治的提携はいよく堅く大東亞共榮圏の理想達成へ着々確實なる歩みを進めてゐるとき、ここにもまた日、華文化提携の明かな話が持ち上つた……廿六日はるぐ[illegible]から大谷元山府尹に文化親善を呼びかけた手紙を屆けられた、内容は同市公署の内地人教諭[illegible]氏が今夏歸國することになつてゐるが、その機會に天津市の中華人學生の作品を携帯して元山府で展覽會を催し、併せて兩國の文化的親善に資したいとの文面であつた、この報に接した府當局ではその趣旨に大賛成で、早速[illegible]作品數や主催、期日などの詳細な研究をすることになつた

重要貨物輸送連絡打合

【釜山】穀、石炭その他の重要貨物の出廻りは秋後半島の生産擴充と相俟つて近來甚だしく輻輳し、しかもこれ等重要貨物の大部分は急送を要するものが多いので釜山地方鐵道局では廿七日午前十時から同局第一會議室に關係各當局者の參集を求め鐵道貨物輸送の概況▲輸送統制の概況▲穀、薪炭、[illegible]の統制輸送▲新規に木炭の輸送促進▲統制米穀及び雜穀の輸送▲[illegible]の輸送▲果の輸送等七件を中心として貨物輸送上の打合會を開き重要貨物の輸送[illegible]の強化につき腹蔵なき意見の交換を行つた

總代會

【順天】神社總代會は廿六日後五時より[illegible]において開催され、十五年度における決算報告があつた

ラジオより映畫
目を通しての教化は偉大
囚人指導に先づ實行

【平壤】刑務所では從來囚人に對して講話、ラジオ、蓄音機等をして少からぬ效果を擧げてゐるが聴覺に訴ふ教化方法のみを採用[illegible]新しい試みとして映畫、國民總力の發揮ニユース、靖國神社大祭、[illegible]、朝鮮映畫[illegible]文化映畫等を觀覽させたところ、全囚人が感激して[illegible]さい」と申し出るものがあるかと思へば、靖國神社大祭の映畫に打たれ「[illegible]を學びます」等と申し出るなど、目からの教化性が如何に偉大であるかを實證させられたので、これからの教化[illegible]は『目』を通して一本の線に進むことになつた、先づその第一步として來る七月上旬平壤[illegible]で開催の紙芝居指導講習會に[illegible]を派して受講せしめ直ちに實施に移すことになつた

級友を見殺すな
餓死待つ許りの一家に
美はし善心の救ひの手

【咸興】病苦に喘ぐ老夫婦の枕元に幾日も飢えに泣く二人の幼い者達がいまにも息絕えんの悲惨な一家―咸興府内新興町一二四金斗治さん方にいぢらしい級友心の温かい手が差し伸べられ感激の話題をふり撒いてゐる、唯一の働き手長男は出稼行方不明となり夫婦枕を揃へて病床に呻吟、醫療はおろかその日の糧もなく幼い子供達二人はたゞ餓死を待つばかりの運命の一家の惨状をやつと知つた級友は[illegible]四年生である、長い間乙愛君が出席しない理由をこの事で知つた級友達一同は『級友を見殺しにするな』といぢらしい隣人愛を傾け、五錢、十錢といくばくかの同情金を出し合ひ纏まつた五圓餘を廿五日、先生と共に贈つたのである、この美話を知つた學校當局では[illegible]父兄會と相談の上乙愛君が[illegible]

清州産種豚廿二頭 はるばる咸南へお嫁入り

【清州】郡内で生れた豚兒がはるぐ咸南へお嫁入りする[illegible]

商工懇談會 近く海州で開く

【海州】[illegible]

黄海に十五年 榮轉の古谷視學

【海州】[illegible]

炎天下、空への跳梁
待望の咸興グライダー訓練場
愈よ八月には店開き

【咸興】青春部隊の『空への憧れ』に應へて咸南道では元咸興飛行場をグライダー訓練場とすべくかねて計畫を進めてゐるが、諸般の準備も大體終つたので遲くとも八月からは炎天下若人の滑空がくり擴げられることゝなつた

[illegible]

農業勞力調整 增產計畫遂行
慶北の諸計畫

【大邱】事變下農林水産物の增産計畫はますく重要性を加へつゝあり、これが完全な遂行には生産資材の圓滑な配給と相俟つて十分な勞働力の確保を必要とされてゐるので、道農政課ではこの戰時下における農産分野が當面してゐる農業勞力の調整とその増産計畫の遂行に萬全を期するため農村勞力問題▲勞務調整よりする勞力の過不足▲耕種上よりする季節的勞力不足▲增産計畫遂行に伴ふ所要勞力の增加▲經營主體の道外轉出よりする勞力不足▲農業勞力調整の方策▲農業經營形態の適正化による勞力配分の合理化▲季節的勞力の調整▲機械化による勞力の節減及び勞働能率の向上▲增産計畫による勞力增加に對する施設等の重要プランを樹立し目下農務當局の手許で極めて細密にそして組織的檢討を加へつゝあるが、つまり[illegible]

乾明太の闇
大邱署で摘發

【大邱】[illegible]取締網をくゞつて元山港を中心とする約四萬圓の乾明太の闇事件が大邱署に摘發された、府内新町一一五海產物商[illegible]は去る二月廿日ごろ元山府海岸通り[illegible]ほか二ヶ所から乾明太[illegible]を買ひ求め府内に闇販賣[illegible]

咸南道議補選 更に一名出馬

【咸興】[illegible]氏の死去に伴ふ咸興府の道會議員補缺選擧は、來る七月十五日執行されるが、去る廿二日立候補した松永鐵林氏の後をついで廿五日[illegible]氏が出馬した

古都柳京の大きな話題
壁畫墳、保存のため一應埋沒
『埋める前に……』ご觀覽者殺到

【平壤】[illegible]

文化の惠み卅八粁
京慶南部新線のあの驛この驛

【釜山】半島第二の縱貫鐵道京慶南部線[illegible]北安東―榮州間(三十八粁七分)[illegible]の開通はいよいよ七月一日から運輸營業を開始[illegible]

▲伊下驛[illegible]

▲平恩驛[illegible]

▲文珠驛[illegible]

▲榮州驛[illegible]

送るぞ世界一の"電源"
鴨江水電來月から送電開始

【新義州】[illegible]

列車飛降り自殺

【平壤】[illegible]

父兄の負擔を過重するな
校長會議に平北道が注意

【新義州】道内の一部國民學校の[illegible]

吹鳴二百萬圓突破

【平壤】[illegible]

草梁町隣保館 儀禮に地鎭祭

【釜山】[illegible]

トラックと軌道車衝突

【咸興】[illegible]

京慶南部線 開通祝賀式

【大邱】[illegible]

大造林を計畫

【平壤】[illegible]

雪岳山を行く

(中)　金谷忠義記者

道はいよく嶮しく登つて行く一行は[illegible]

一歩前進、二歩後退
嶮峻を攀づれば逆風枯葉を捲く

[illegible]

五歳庵 [illegible]

萬景臺 山中最高の奇峰[illegible]

大陸の無醫村へ
平壤醫專で"温い企て"

【平壤】[illegible]

黒椿

淋病　ケンゴール　内服　最新多基性化學療法劑　淋病

この眞理を

殺菌溶解は早決的

三・四服用法

適應症

河原商店

淋病　内服三日後の尿で判斷

清尿は治癒の記號

樹傚の上をゆく

公示催告

第十七期決算廣告

第二十四期決算公告

産婦人科　橋本吉藏

花柳病專門

斷食

哲學觀相大家

家庭用製麵器

嶋谷汽船株式會社

日窒鑛業開發株式會社

最上の品質・上品な色調　クロバー　口紅　ホホ紅

"唄と踊とジャズの豪華版"　新笑演舞隊來演　『寶塚少女歌劇出身の明星』　美娘軍の大繪卷　日本ダンシングチーム出演　六月三十日 午後七時　端川座

京日案内

衣笠産婦人科　電本5912

醫師　美容　女中　女子　看護　雇入　求貸　新件　電話　寫眞　犬の　貸家　特別案内　給仕募集　大阪合同株式會社　事務員募集　日本鑛業　タイピスト募集　ミシン係採用　三菱ミシン賣場　從業員募集　森永製菓賣店　女事務員採用　藤澤藥品支店

老春 (134)

川口松太郎(作) 伊勢良夫(畫)

心の故郷(四)

篠田は驛前の食堂の外に、立つて千枝子を待つてゐた。

外套の襟を立て、帽子を目深に、人目を憚れてゐる風だつた。駈け寄つて來る千枝子へ、

「すみません。少し、そつちへ歩いてくれませんか」

「はあ」

「右の方へ曲つて行つて下さい」

躊躇もせずに、肩で押しつけていつた。そして、ごん／＼自分が先に立つた。

呆ツ氣に取られて千枝子も、小走りに追つて行つた。

「學校の關係の者が驛に居りますので、顏を見られたくなかつたのです。すみませんでした」

角を曲つてからやつと、

「御迷惑がかゝつては悪いと黙つたので躊躇もしないで、びつくりなすつたでせう」

「いゝえ」

千枝子も不安心で、

「でも、大丈夫でございましたが、お待ちして頂いていけなかつたんでせうか」

「大丈夫です。向ふは氣がつきません」

「すみませんでした。あんな事、申上げて」

「[illegible]ひません、僕もお目にかゝりたかつたのです」

「正市が學校へ戻りますと、私もぜひもう一度、お目にかゝりたいと思ひましたので、あんな事を申上げて」

「お手紙を頂いたので、僕も、或ひはお目にかゝれるかと、外に用事もあつたので山を降りて來ました」

町通りを湖水の方へ歩きながら話した。

「正市君は、僕と、三石家との關係は、何にも知らないんでせうね」

「勿論知りません。私も、此方へうかゞひますまでは夢にも知りませんでしたし、お名前を聞き、お寫眞を拜見して初めて氣がついたくらゐで……」

「びつくりしたでせうね」

「そりやア、もう。何と云つてよいやら、運命の不思議をしみ／＼感じました」

「僕も、驚いたですよ」

「先生は、何時、お氣づきになりました」

「正市君の机の上に、貴女の寫眞が乘せてあつたので、直ぐ判りました……。御主人は亡くなつたんですつてね」

「はあ」

「今頃お悔み申上げても仕方がありませんねえ。お悔ひさへも申上げなかつたのだから……」

「……」

少しは皮肉もあつた。

が、然し、もうお互ひに昔に拘はしなかつた。そんな感情はとつくに通りすぎてゐるが、それでも、二十年の出來ごとを、說明したい氣持はあつた。

篠田もいひたかつたし、千枝子も話したかつた。

どうして、堀と結婚をしたか。

結婚後幸福であつたか。

堀は好い良人だつたか。

篠田は今も獨身をつゞけてゐるか――。

千枝子の聞きたいのは。

東京へ出てどういふ生活をしたか。

どうして、新潟學校の教官になつたか。

滿洲には何年ゐて、何をしてゐたか。そして最後に奧さんは何時歸つて、お子さんは何人あるか――。

淋疾 丹毒 等に

ヂセプタール錠

三共スルフオンアミド劑 最高規格品

錠(○・五瓦含有) 廿錠入(二・五〇) 百錠入(一〇・〇〇)

全國有名藥店にあり

獨逸式食機急進法報告

コレをのむと 舌苔が消えて 胃袋が引締る

瘦せ體を肥らせ……衰弱體を甦へらせる

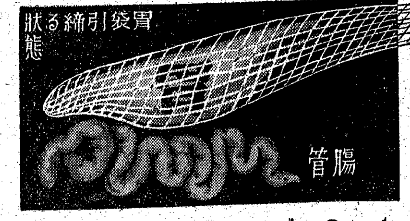

服菌 胃腸病と肺肋膜回復に最適

食慾の進まぬ人を一日か二日で食慾を用させるやうにする方法は簡單である。それは獨逸國では早くから研究され、現在では非常に賞用されてゐる微生物療法といふ療法がある。この方法なら正確に食慾が促される。

獨逸式微生物療法といふのは、生きたイースト菌といふ微生物のかたまりをークスリのやうに口からのみくだし胃と腸へ落すのである。するとイースト菌は一回に何億では何千萬個の多數が胃腸內に入りて活躍をはじめる。イースト菌は人體に對して絕對無害であるが、胃では食物を分解し、腸では腸內の腐敗菌を滅ぼす作用がある。胃の食物がイースト菌で急速に分解されると、胃がカラになり、胃の休養が充分にできるので、胃壁が疲れ弛み緩んでゐる場合は次第に機能を回復し胃壁が引締つてくる。

舌苔は――胃に炎症の有無を示す唯一の材料であつて――胃の壁に熱がある場合は必ず舌に苔が溜るのであるが、胃がイースト菌で休養され機能を回復して引締りでくると舌苔は何時か消えて苔は朝起きた時でも綺麗な赤い色であり、朝の飯を待ち兼ねるほど食慾が旺んになつてくる。またイースト菌は腸の腐敗菌を滅ぼし腸の機能を完全にするので、腸の吸收力は何倍も増してくる。

日本で獨逸式のイースト菌培養法に早くより着目してゐる研究所があり所長は何回となくイースト菌の研究のため海外に學び、京都府宇治の地に培養所を設けた。その培養所は一萬坪の敷地で純粹培養が行はれ――獨逸國の熱誠で獨逸國のイースト菌にまさる强力菌の培養が企圖されてゐる。

この研究所の製菌に藥品的宣傳はできないから效力は紙上に多くのべない事とするが――イースト菌をのんで體重を計りてのみはじめたら十日目每ぐらゐに體重を計るがよいその度殖えてゐると愉しみであるイースト菌で肺肋膜の衰弱體を回復した例は多いが、いづれも各自が體驗したらわかる。

食欲増進ご便臭の變化

新鮮イースト菌をのみ初めると食欲が進んで――うつかり――飯を多く食ひ過ぎるといふ報告も多いが、身體の瘦せてゐる者、胃の惡い者、肺患等にて體力充實を必要とする者では、相當な體重に肥るまでは多食してよい。胃腸の吸收力が增大する結果としての食慾だから多食しても絕對に食物が胃腸に停滯する心配はない。

新鮮イースト菌をのむ人は舌苔の消える點と便臭の變化に注意ありたい。腸の弱い者だとすこし尾籠な話題だが腸內に腐敗菌の繁殖が劇しいので食物の殘香『大便』は甚だしく醱酵を起してゐるが、新鮮イースト菌を用ひてゐると便臭が減つて來るので腸內の掃除が行はれる事がわかる。これだから腸は新しい吸收力を生ずるのである。

腸の吸收力が増し體重の多くなる統計の一端として學校にて體重の甚い瘦せた學童に用ひた時の表を左記に揭げておく、千餘の學校で驚くべき好成績を示した。

千餘の學校で實驗せる成績

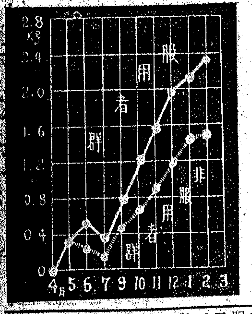

再び培養の出來る瓶詰

いろ／＼效能をのべるのは眞劍なる研究所の方針でないから省略するが、前記の說明で理解のできる人々にはぜひ新鮮イースト菌の申込みを希みます。研究所は丁寧に嚴選した新鮮菌を差上げます。瓶詰のイースト菌は保存に注意されたら再び培養も繁殖も可能であります。これに據り他品と區別ありたし。『本欄の最初に球形を示せる圖はイースト菌の繁殖狀態なり』

服菌希望の方は――もし東京の如き都會地在住者は成可く附近のデパート藥品部又は藥局にてイーストと指名して求められたく、品切れ藥局にて他の醱母劑などを同じ效力なりと言はれて購入せぬやうに願ひます。藥局にイーストの取寄せをお命じください。

地方の農村小さき町等にてイーストを藥局より入手困難の人々は『京城日報』で見た旨を明記して藥價だけ振替かカワセで直接左記へ御注文あれば送料荷造費は研究所で負擔し至急便で送ります。『代引は郵便規則改正の爲取扱廢止』

藥價は百八十個入『二十日量』金二圓にて效力充分であるが、大量服菌希望者と長く用ひる目的には五圓瓶『五百五十個入』を申込むが德用です。但し海外植民地は送料荷造費として各四十五錢を瓶價に加算して御送金ください。

新鮮菌申込所 京城府壽町一丁目六六 イースト菌京城研究部 振替京城一〇三九番

研究と培養 京都府宇治五ケ庄 陸海軍御用達研究所 マルキイースト菌研究所

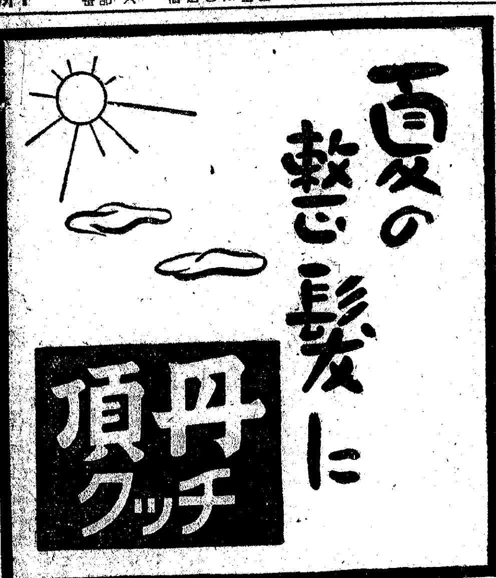

精力強進劑 蔘茸トニク

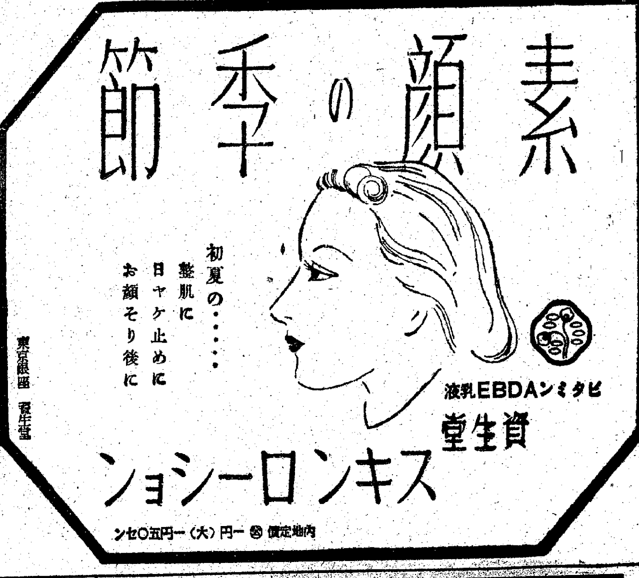

一般醫藥
各社新藥
有名賣藥
高級化粧品
衛生材料

醫科器械
寫眞用藥品
化學用藥品
工藝用藥品
釀造用藥品
農藝用藥品

株式會社 新井藥房

京城府南大門通二丁目

電話本局 一四〇九番 二九〇〇番 三〇四八番 三四六八番 五三三六番

振替口座 京城一一六番

私書函 京城局一六番

受信略號 ケイゼウクスリ

株式會社 清津新井藥房

清津府浦項町

電話 三一四三番 三八八一番

振替口座 京城七一六番

私書函 清津局一七番

受信略號 セイシンアライ

日露戰役ゆかりの奉天城取毀し
工費百萬圓 五ヶ年計畫

【奉天】滿洲二百年の歷史を秘めて、また近くは日露戰役當時わが大山元帥が輝かしい入城式を行つたゆかりの奉天城、奉天を訪れる人々が必ず一度は仰ぐこの歷史の城壁も目まぐるしく躍進する時代の波に遂に邪魔物扱ひにされて兎角の議論を捲き起しながらも當局によつて取毀しが決定、過般來これが準備を市當局に關係機關で急いでゐたが愈よ本年度から工費百萬圓、五ヶ年計畫でこの尨大な城壁取毀しが行はれることになつた

その着手式は廿七日午後四時から城壁北側の大北門附近で執行

【寫眞＝奉天城】

本年度は差當り約二十萬圓で撤去に着手する豫定であるが、なほ當日の取毀しにはこの城が滿洲のもつ最大の城であり、幾多歷史を彩る名殘りの城壁といふわけでこの記錄を永遠に殘したいと特に當日は滿映ニュース班が來奉しこの取毀し狀況をクランクする筈である

"滿洲はよいとこ"
東京高農學生勤勞奉仕隊 元氣で羅津出帆歸京

【羅津電話】帝都學生のトップを切りまた水杯けぬ滿洲開拓の戰士として去る四月廿二日大連を經由北安省二龍山特設農場に赴いた東京高農學生勤勞奉仕隊卅八名は七十日に亘る汗の奉仕を遂げ廿五日午後四時羅津着列車で來羅、開拓の疲れをいやして廿六日出帆の「滿洲丸」で歸途についたが、一行の代表者江口教授、學生代表山本、伊藤兩君は交々感想を語る

江口教授談 開拓地に行つて廿五日までは資材運搬、農耕準備をやり廿六日から五月卅一日まで播種をしました、播いたものは大小麥、馬鈴薯、大豆等で十六町歩播いた、今年は我々が歸るまでに六七寸延びてゐた、現地に行き我々の主なる仕事は一萬本の記念植樹と二人一班で研究として北滿の自然、開拓、農業經營、農民生活の研究をしたが參考になることが多かつた、それから開拓地で常會をやつたがこれは娯樂を兼ねたもので詩吟、浪曲等いづれも十八番が出て愉快でした、特に感じたことは實地本部の苦闘であり、入るとき歸るとき、つくづくその有難さが判つた

山本君談 先づ最初に大陸の自然に驚かされた形でした、感心したことは漫驚でありながら行つて見て初めて祖國の有難さが判りました、開拓々々と簡單に口にしてゐるが容易でないことがはつきり判りました、滿洲は建國十年といふがその躍進ぶりには驚いた

伊澤君談 豫想した滿洲よりも良いところであり、卒業したら必ず彼の地に行き開拓に精進する決心です、ランプの下で讀み浪曲等の十八番に得意の腕を鳴らすなども實に愉快です

夏休だけでなしに一年に一ヶ月間
增産へ學生の勤勞

上は大學生から國民學校兒童に至るまで全學年に時局認識と勤勞精神の貴さを吹き込むための勤勞作業について總督府學務局では各道に基本方針を指示するため具體案の樹立を急いでゐたが廿七日次のやうな方針が決定したので一兩日中に學務局長から各道知事、學校長に通牒することになつた、先づ今後の學生、生徒、兒童の勤勞作業は暑中休暇中だけに限らず適宜の時期に食糧增産に協力させる、そのため一年を通して三十日間は作業に從事させるがその時期とか作業種別は各道の特殊事情を考慮して知事その他の關係官、學校長等が具體案を決め、學生、生徒が團體作業に從ふ場合の農器具は府、郡、島の農會が豫め準備して置く、又兒童が勤勞奉仕する場合に體力と技能を無視して徒に勞力の增大を誇るために過重な仕事をさせないことも基本方針に明示されてゐるし、農繁期には農家の子弟は團體作業へわざ〳〵驅り立てず自家の農事に從はせそれ以外の者は學校で指導すること、も附加へられてゐる、なほこの通牒は今年の暑中休暇から實踐させ大體暑休中は十日間限度に作業に從事させる筈である

"中堅"が挺身
"各部落で初步の訓練指導" 男女青年團一步前進

去る四月全團隊なく組織網を張り統制ある强化に着手した男女青年團は第一段階の組織强化策も一通り終り、今後に課せられた問題はこの組織を如何に指導し、團體訓練を行つてゆくかにあるが現在各道邑面青年團幹部が執つてゐる訓練方法は一々國民學校訓導が授業の傍ら行ふことが困難なので團員中で初步教育を受けた中堅青年が挺身隊又は指導隊を組織して數名づつが各部落へ出掛けて初步の訓練指導に當つてゐる、指導本部たる總督府學務局、各道でも組織强化後の訓練をあまり急いで行ふことは不可能なので、これ等中堅團員が自發的に訓練に從事してゐることを奬勵することになつた

關東神宮外苑地鎭祭

【旅順特電】天照大神、明治天皇の御二柱を奉祀する大陸鎭めの神關東神宮外苑地鎭祭は薫風爽かな廿六日旅順市外苑の地内において莊嚴裡に擧行した、定刻十時第一鼓と共に水野齋主、河野副齋主初め汗衫の童女、直垂の伶人入場、第二鼓を合圖に祭主梅津駐滿全權大使、三浦關東局總長、柳井關東州廳長官、小松原旅順要港部司令官、大田旅順要港部司令官、別宮大連市長、細川旅順市長、八束滿洲國祭祀府總務處長等日滿官民代表着席、かくて祓主の祓詞奏上後大麻、鹽湯による參列者諸員の修祓あり古式床しく齋場に水野齋主降神の奉仕をするや河野副齋主神饌獻供、次で水野齋主の祝詞奏上を終れば代つて河野副齋主は神代を偲ぶ童女の草刈初めの式及び穿初めの儀の奉仕に次いで梅津祭主以下參列代表の玉串奉奠、河野副齋主以下祭員撤饌の儀を奉仕し、水野齋主再び昇神の儀を奉り、午前十一時五十分悠久の神代を偲ぶ地鎭の祭典は目出度く終つた

北京で「興亞展」
明朗華北の一大縮圖

【北京特電】在北京邦人の七月七日を中心とする行事は全北支を擧げて展開されるが、事變發端の地北京では早くも記念行事實行委員會を民會内に設けて準備、七月一日から八日間に亘つて

◆國民總登拜 五、六、七の三日間北京神社に參拜

◆白衣の勇士招待映畫會

◆慰問文・慰問袋募集

◆節約運動 一日から七日迄洋車代、理髮代等諸經費を節約恤兵金として獻金

の記念行事を決定、神社參拜祈願、北京、一文字山大行軍、聖地一文字山大行軍、青年演說大會等邦人團體の大擧參加が擧行られ東亞時局に則つて飲酒、記念料理等の休業する

特に日華兩國協力提携の實を示すと共にこれを啓蒙するため、華北政務委員會、東亞新報社主催、華北政務委員會、新民會、北京特別市公署、北京新聞協會後援で七月五日より十四日まで北京中央公園で興亞展覽會を開催、華北の建設成果、中原會戰の成果、治安狀況に關する支那側治安軍、警察隊、自衛團の活躍を初め時局認識に關するものとして、華北と日本との國際關係、日獨伊樞軸の躍進、國民の經濟に關するもの、特に對中共關係、日華の文化提携を表現する日華兩國小中學生の作品など出陳され名實共に明朗華北の一大縮圖である一方、入場料の上に獻金等が行はれ催しに花を添へる【寫眞＝[illegible]】

男子最高の譽れ
拜受者は現在まで廿三萬餘名
金鵄勳章制定五十年

【東京電話】大和男子最高の譽れ金鵄勳章が制定されてより五十年この間我が國は日清戰爭をはじめ北清事變、日露戰爭、シベリヤ出兵、第一次歐洲戰爭から下つて滿洲事變、上海事變と膨脹する國力と共に大御稜威の下新しき東亞の秩序目指して外敵と鋒を交へて來たがこの間勳功抜きんでて勇士を鼓し或はたふれ、或は勝ついた勇士その數功を顯せられ金鵄年金を賜はつたものは日清戰爭約二千百名、北清事變三百名、日露戰爭約十萬九千六百名、シベリヤ出兵約四千八百名、滿洲事變約七千九百名、合計約十三萬名うち生存者は約六萬名、今次支那事變では既に論功七つの戰役事變に及びその總計は約十萬七百名に及んでゐる、わが國始まつて以來の大戰爭だけに膨大な大陸の北、中、南全域の陸海を戰つた勇士たちの賞い勳功も多くこれら武勲を賞させられて賜はつた金鵄拜受者數は今日まで功四級金鵄勳章【寫眞＝半島で最高の[illegible]】

一番の働き者は七十七萬圓
稅金に見る"兩班京城"

"納税は銃後の務め"ボンと配られた一枚の納税告知書にも銃後府民の覺悟は報ばれ、これが形を變へた國家への獻身であつてみれば府民も喜んで納税報國に協力すべきである

本年分の第三種所得稅、個人營業利得稅及び乙種資本利子稅は已に決定を終つてそれ〴〵決定通知書が届けられ、今月卅日限り京城府金庫に納付するものだが所得稅、利得稅の決定内容を見ると第三種所得稅は總人員五萬千七百餘人、この稅額千四百四十四萬五千餘圓で前年に比し人員二割、稅額三割の增加である

利得稅は納稅人員七千百餘人、稅額四百卌三萬五千餘圓で前年に比し人員四割、稅額三割の增加を示し京城府の異數の發展と半島購買力の强化を物語るもので二千萬圓以上の總額者（家族を除く）は十二人、最高所得者は七十七萬四千餘圓でウンと驚かせた、十萬圓以上の利得稅を納める者は十一人で最高納稅額は十四萬八千餘圓で嬉しい悲鳴である、右につき池田京城府稅務課長は語る

所得稅決定内容に就て不審の點がありましたらなるべく本人直接御出頭の上御問合せを願ひます、從來の例を見ますと代理人や使用人等を出頭させたり電話で問合せて來る向もありますが、代理者の說明が直接本人に通ずるために往々行違ひや誤解を生ずることもありますから病氣、旅行その他やむを得ない場合の外は代理人等に依る問合は避ける方針でありますから豫め御承知おきを願ひます、なほ御出頭の場合は所得細書を御提示下さることを希望致します

"居住屆人"殺到
無届ではお米が買へぬ辛さ 府の戶籍係汗だく

米の配給が切符制度になつて新しく京城府内に居住する人々に"無屆居住は罷りならぬ"との不文律が守られ、これがため京城府戶籍係の窓口は居住屆人が殺到し月六百名平均、本年一月から六月までに四千名近い人口が飛躍的に增加したといふ珍現象を呈してゐる

北支半島人の隣組
協和會新設

【北京特電】北支における半島同胞の數は漸次增加し五月末現在で七萬一千三百二人の多數に上り四月末に比して八百五十二人の增加を示すに至つたが、總領事館では半島人會の設立を見ると共に協力してこれが組織の計畫を進行中、過般北京大使館で半島人會の設立を見る、七月七日の事變勃發四周年記念日を卜し北京の半島人團體ともいふべき協和會を設立する

大體 設立地は北京をはじめ天津、濟南、青島、太原、石門、大同、唐山、秦皇島、開封、徐州、連雲港、塘沽、山海關等で半島人協會を中核機關として統制指導に任ぜしめる方針である

青果の公定價
卸小賣の二本建陳情

京城府では青物と果物の出廻りをよくするため京城府青果小賣組合では青果公定價格の卸、小賣の二本建制定を廿七日總督府當局に陳情した、從來青果の公定價格は小賣價格の一本建であつたため生産者と卸商人とが優先的に利幅を獲得して、小賣商人の利潤は漸次減小されたために小賣業者間には不滿の向き次第に多く必然的に家庭への配給も減少されこのまゝ放置すれば新鮮な青果を家庭に送ることは困難で八百屋に及ぼす業者の死活問題にもなるので同小賣組合は總督府、道、府の各關係方面に卸、小賣の二本建公定價格制定を陳情するに至つたものである、角永物價調整課長談 林檎、蜜柑のやうに生産地と消費地とが分明にしてゐるものは運賃料の算出も出來るのでこの二種は近々二本建にするつもりだ、その他の物は難しいから、小賣業者よりも先づ生産業者の出荷統制をやる必要があるのでさうしないと利潤の多い内地や滿洲へ流れ出るばかりだ、小賣業者も國家の經濟細胞としてもつと愼重な態度をとつて欲しい

亡妻の忌明けに恤兵獻金
隻眼勇士に絡る佳話

京城府漢江通十一の醫中勝治氏は支那事變勃發と共に召されて勇士として北中支に轉戰し數々の武勲を樹て數ヶ所に負傷、遂に左眼を失ひ、恤兵金等に獻金、銃後の人々が私すべきでないとてその都度國防獻金に迫る様な教訓を與へてゐたさらに五月廿日不幸にして愛妻を亡くし、忌明けに當つて又々恤兵金として金一封、國防婦人會活動資金として金一封を夫々獻金、美談に係官は感激してゐる

私立文科を制限
理科系統を擴大强化

【東京電話】官公私立大學長會議第二日は廿六日午前文相官邸に開催、小泉慶應大學長以下私立大學長二十七氏出席、私學振興について協議を行つたが、席上當局は大學側に對して特別の場合を除き今後文科系統の收容定員を增加せしめない方針を明かにした、これは私立大學では理科系統の定員の全體の十五パーセントに對して文科系統の定員は八十五パーセントにおよび、文科、理科の比率が著るしく跛行狀態にあり大量の技術者を必要とする時局の要請に適應しないので、今後は理科系統の施設を擴充することを慫慂するとともに應募者を出來るだけ理科方面に導いてゆく方針で、今後の私學經營のうへに相當影響があるものとして注目される

山下中將一行 大連から歸國

【滿洲里にて宇田特派員發】山下中將の一行は廿七日午後一時四十五分滿洲國境驛着列車で滿洲里に到着、廿九日朝ハルビンに直行、新京に下車、軍當局と懇談の上大連から海路歸國の豫定である

六十名は絕望
福岡各炭坑の浸水
死者十二名 佐賀の水害

【福岡電話】福岡鑛山監督局管内各炭坑の豪雨被害は意外に多く廿七日正午までに判明したところによると浸水のため二十三名が生埋めされ全員絕望と見られてゐる、また佐賀縣東松浦郡の炭坑では浸水の爲に四十名埋沒した二人が救出したのみで他は全部絕望視されてゐる

【福岡電話】福岡鑛山監督局中間出張所管内九州採炭第二新手炭坑では入坑作業中の鑛夫および採炭夫計二十三名は浸水のため出坑出來ず現在のところ救助の見込みはない

【佐賀電話】廿七日朝佐賀縣下の水害狀況 ▲浸水家屋一萬三千七百五十五戶▲浸水田三十九ヶ所▲堤防決潰四十四ヶ所▲橋梁流失二十▲家屋倒壞四十▲死者十二名

水害を防止
迫る雨季に鮮鐵の對策

迫る雨季を控へた鮮鐵では雨季の防災施設ないし非常措置に萬全を期するため管下各方面に水害防止に關する指示を通牒した、昭和十四年の浸水による鐵道の被害に鑑み[illegible]

晝夜兼行で審査
軍募集の兒童作文

[illegible]

日本文化講座

總力聯盟文化部主催の第一回日本文化講座は來る一日から五日まで毎日午後四時半から京城府民館中講堂で開講され一般の聽講を歡迎してゐるが講師及び講題は左の通り、なほ演題は都合によつて第二回以後に變更となつた

▲一日、二日「日本文化と佛教」城大助教授佐藤泰舜氏▲三日、五日「國學の精神」同教授麻生磯次郎氏

藥劑師試驗合格者

六月施行された藥劑師試驗學說試驗合格者および實地試驗合格者は七日左の如く發表された [illegible]

京商生獻金

京城公立商業學校五年生修學旅行の一行は内地旅行に際し節約した金七十二圓四十七錢を廿七日國防獻金として本社に寄託した

話題特急

[illegible]

今日の天氣

晴れたり曇つたり

ポクツト漫談

精神文化全集
全廿四卷 豫約大募集

絕讚の嵐／怒濤の申込／各卷大增刷成る！

第四回配本 上野陽一選集
第三回配本 友松圓諦選集
第二回配本 谷口雅春選集
第一回配本 室伏高信選集

内容見本 東京市小石川區小日向臺町 潮文閣 振替東京一七四四三番

小ジワをトレバ十才位若返ります

ポントリーオ 東京日本橋區 中央化學工業株式會社

電機學校講義錄

中野高等無線電信學校

校長 沖貞男

耳鼻科 姜日永

全國青年熱辯集
第八回雄辯選手權大會

聽け！各府縣五十三代表熱火の雄叫び!!

若人が擧ぐる各地方の忌憚なき下情上通の聲!! 我が郷土の選手は果して何を感じ何を訴へたか—帝都軍人會館に於ける青年男女五十三代表の熱烈眞劍の雄叫びを一句一節餘さず網羅し、更に壇下の聲援漸次までも入れた感興深き青年熱辯集、滿都の感激と昂奮こゝに再現!! 青年學生はもとより爲政者も指導者も見逃すべからざる堂々八十頁の大特輯

雄辯 七月特大號に發表 各地で大評判!

中風・高血壓
ぜん息・神經痛
血の「濁り」をこり 原因から治療せよ
不治でない

（花研究中の今井博士）

血液淨化劑 今津化研究所

ニキビ ソバカス シミ取り
アモンハヤ 藥用クリーム 專賣特許

衛生陶器、タイル、セメント防水劑 フエルト、ルフヰング、金網、メタルラス
專屬販賣 吉川洋行

寫眞マトノ

決算公告

朝鮮米穀市場株式會社

第九拾壹回決算

大日本製糖株式會社

家庭

◇磁氣をおびた時計 ラジオ受信機の上や其他強力な電氣機械の側に時計をおきますと、時計の金屬部が磁化して狂ふことがあります、萬一狂つてしまひましたら時計屋に修繕に出せば脱磁氣といふ器械でそれをなほしてくれます

涼しいお髪 北京娘から ヒントを得て

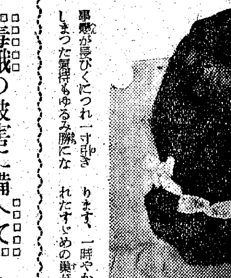

暑氣が長びくにつれ一寸引きしまつた氣持もゆるみ勝になります、一時やかましくいはれたすゞめの巣が又多くなりはしないでせうか、あちらこちら廻してみまして京城は案外お髪に落ちつきを見せて居りますのに安心致しましたが、今度北京に參り北京娘からヒントを得てこんな髪を結はしてみました、涼しさうでパーマとひろがらず洋服にも和服にも向きます。結ひ合せてとリボンを引きしめて前の少し廣いリボンで致しますと明治調と前の方の新しい感覺とでお嬢様や若奥様方に大變評判がいゝ様でございます、後頭部の方は内巻でもロール巻でも洗ひばなしでも結構です、首すぢに一まとめにして洋服ならば幾め加減に和服ならまとめ氣味にして四ツ五ツに毛を分けます、分けた毛のはしよりリボンの眞中で一つ結び、リボンが二すぢになりますから、恰度綯をなふ様にしてリボンがよれぬ様心掛け氣味に今分けた毛をよりこみながら、一番終りの所で今一つしつかり結んでリボンのかつこうをつけます、洋服ならばリボンは共ぎれ又は同系色の濃淡で行けば面白いと思ひます（京城明星美容室員 沼柳子）【寫眞＝上、後部、下、前部】

無電台

公憤や希望の・投稿歡迎 十四字詰五十行以內・編輯局無電台係宛・紙上匿名御習・原稿には住所氏名明記のこと

蒸氣の無駄

◇……この間、內地から來る時、停車毎に、機關車の蒸氣が餘つて噴出してゐるのには驚いてしまつた、あれで從事員達に指導關係の人が無關心でゐるとは、この資源愛護を叫ばれてゐる時餘りに無責任ではなからうか

◇……私は、機會を得て曾て焚火知識を得た者であるが、一分間噴出すると何程の損失であるか正確な數字は忘れたが、自分で汗を流して焚き、さうして造つた蒸氣を無暗に噴出させるとは餘りに馬鹿げてゐると思ふ

◇……內地から來る時は、二日も乘つたが、一度も彼の音を耳にしなかつた、それも從事員達は蒸氣を噴出させるのは、自分の腕が未熟であるとして大いに恥ぢると聞く、少くとも大陸を結ぶ鐵道從事員として、もつと自覺して欲しい、指導關係の方々も常に注意せられんことを望む

◇……近頃何處でも從事員不足のため短期養成の結果、指導徹底せぬことであらうが、資源愛護石炭增產を叫ばれる今日であることを思ひ敢て自覺を望んでやまない（西村靜郎）

毒蛾の被害に備へて（中）

總督府林業試驗場技師農學博士 高木五六

◇毒蛾の本態 ドクガの成虫は雄は羽毛狀の觸角を有ち、翅を開けば一寸內外、前後翅共黃味をもち、前緣の中央から後緣にかけて褐色の帶があり、その尖端に近く二個の小黑點を有つ、この蛾は上記の斑點や翅の色彩の濃淡等に可成り變異がある。雌は雄に比べ大型、觸角は兩櫛齒狀である。

幼虫の長は一寸內外、體に瘤狀の列を有ち、胴部第一、二節は高く隆起し、色は帶褐色の地に黑斑がある。

蛹は長さ四分、橢圓形で末端尖り、褐色、頭部より胸腹の背部に黃褐色の長毛を生じ、腹部第五節以下の腹背兩側に毛を生ず。末節には鉤毛數本ある。

卵は饅頭形、徑〇・六粍高さ〇・五粍、淡黃色、集團卵塊は一塊七十乃至八十粒を產み、母蛾の黃褐色體毛を以て被ふ。

◇毒蛾の生活 年一回の發生、冬は幼虫態で木の根元に絲で作つた巣の內で越冬（但し前蛾ではない）し、春再び出て初めは群棲し時々巣より出ては葉を食ひ、後漸次離散して食害し六月中旬に葉間或は一葉を綴り薄き繭を營み、橢圓灰白色に淡茶褐色毛を帶ぶ、蛾は六月下旬から七月中旬にかけ發生し、燈光性が強いので燈火によく集る、雌蛾は食餌植物の葉上に塊狀に產卵し、上に體毛を被ふ。

なほ此蛾は不規則の發生をなす場合があつて、九月乃至十月に成虫の發生を見ることもある。

幼虫の食害植物は既知のものだけでも十六科三十六種といふ多數に上り、左記のものがある。

コナラ、ミズナラ、クリ、クヌギ、アベマキ、エノキ、イタヤカヘデ、ガマヅミ、ツゝヂ、フヂ、サクラ、スモ、ノイバラ、ナハシロイチゴ、キイチゴ、イタドリ、オランダイチゴ、サルトリイバラ、ヤマハンノキ、サハシバ、スゝカケノキ、サンザシ、ズミ、カラマツ、リンゴ、マンサク、シヤシヤンボ、カキ、ヤナギ、ヌルデ、ナシ、ウメ、モゝ、チカ、キク、クララ一

川で釣つた魚の御料理

最近池や川で魚釣りをする方が殖えた上、これから暑氣が加はるとます／＼大漁を見ることが多いのですが、さて釣つたお魚はどうしてたべたら美味しいでせうか、京城三中井食堂主任酒島石吾氏に川魚料理のお話をきゝませう、いづれも簡單に出來るものばかりです

鯉

◇鯉こく◇鯉は何といつても味噌汁（鯉こく）に限りますが、白味噌か赤味噌、どちらでも好みの味にして頂きます、鯉は泥臭がありますから、清水に放つて泥を吐かせ、先づ腹をあけ、鱗を落さず、適當に筒切りにして味噌仕立てとすれば極上の珍味でせう

◇鯉のあらひ◇鯉をよく洗ひ、三枚におろして、薄くひぎ切りにして井戸水か氷水でさらしてワサビ醬油で頂きます

鮒

◇鮒のせごし◇せいぜい三寸位のをわたを抜き鱗をとつて一分位の厚さに背切りにします、酢味噌、芥子味噌で食べてもよし、二杯酢でもよろしいが、まことに結構な酒の肴になります、鮒はまた鯉と同様味噌汁にしても結構です

◇鮒の甘露煮◇鮒をからりと狐色に燒上げ、これに番茶をそゝぎ、三、四時間煮込みますと、軟かくなりますから、これに砂糖、飴、醬油等好みの味に煮込んでおきますと、いつまでも食べられます

◇鮒の天ぷら◇ 二、三寸の鮒をわたをぬき丸ごと用ひますが先づ片栗粉を薄くとかし鮒にまぶし、之をよく揚げますと、骨まで軟かく頂けます、その他六、七寸以上の鮒は生づくりに致しますが、素人ではちよつと難しいでせう

ハヤ

◇ハヤの二杯酢◇ 先づわたを抜き鱗を落してからりと燒上げ、三杯酢で頂くとお惣菜として結構で、二杯酢にすれば酒の肴になります

◇ハヤの天ぷら◇ わたを抜き、鹽胡椒して衣をつけて揚げます

鯰

◇なまづ附け燒◇ なまづは皮をむき、骨を抜き背開きにして砂糖醬油で附け燒にしますと鰻のグロなのにも拘らず非常に美味なものです（京城三中井食堂主任酒島石吾氏談）

不用品更生に（三越でペインテックス講習）

不用になつた帶を更生させたり、半端の布地を使つてハンドバックを作つたり、時節柄派手で外出着に出來ない樣な着物も地味に加工出來るペインテックス手藝講習會が二十八日から七月一日まで二日間京城三越五階ホールで開催されることとなつた

會員は三千名◆講習時間は毎日午前十時より午後四時まで◆講師は京城服裝女學院長岡久美氏◆講習品目は帶、古着、籠掛、壁掛、クッション、テーブルセンター其の他の應用一般◆希望者は會費壹圓を添へて京城三越三階文房具部に申込みのこと

豆知識

☆アイルランド……悪戯な猿 アイルランドのベルファウストの動物園にジョーイといふ名のとても悪戯好きな猿がゐます、先日この猿をみに來た見物人から、いろんな品を掠め取りました それらの品々は二ダースの鉛筆、一本の萬年筆、子供の眼鏡、一組の義齒でした

母を讃へる女学生 【三】

お母さんにだけしてあげたい事

【寺田】皆さんのおつしやる事は大變結構です、大體においてそれはお母さんにして上げたい事であると共に、お父さんにもして上げたいといふことにもなりますがそれでなく特にお母さんだけにして上げたいといふ事はありませんか

【吉崎】（第一）母は家事やその他の事で非常に頭を使つてゐますから、一週間に一度でもよいから代つて上げて、家事やその他の事をしてあげたいと思つてゐます [illegible]

【內田】（第二）私も吉崎さんがおつしやつたやうに、母の手傳ひをして上げたいと思つてゐます

【寺田】良い事ですネ、お母さんにして上げたい、かういふことをして上げたらお母さんはお喜びになるだらうと、他の方達がなる程それはいゝなと感心するやうなことを持つてゐませんか

【武藤】（女師）別に思ひつきません

【寺田】その次ですが、お母さんの何ういふ所が好きですか、お父さんも好きだけれどもお母さんも好きだといふ……

【正木】（龍仁）私は母の [illegible] 好きだと思ひます、私達のやうな若い者に負けない位に強い向上心を持つてゐるといふことが本當に好きだと思ひます

【申】（京畿）私の母は同情心に富んでゐます、乞食が來ても只では歸しません、私達の小さくなつた色々の物を集めて、貧しい人や乞食が來ると與へてゐます、私はお母さんが自分の貧しい中からでも少しでも貧しい人達を助けて上げようとするその同情心が大變好きで御座います

【吉崎】（女師）近頃の若い女の方は、一寸した事に對してもコセコセとして [illegible] ども、私の母は何事にもこだわらずに、何時も元氣でをります、この樣な點は大いに私達の學ぶべき點ではないでせうか

【西原】（進明）私の家は農家で御座いますから、お母さんは畑に出て色々積極的に監督したり家政をしたりしてゐますが、如何にもキビ／＼とやるところが好きであります

【正木】（龍谷）私は母のすべてが皆好きです、何處が特別好きだといふ所はありませんが

【山澤】（第一）私のお母さんは家の仕事をするのにもコセ／＼する事がなくて、常に潤ひを與へてくれることに對して、とても感謝してゐます

【松本】（梨花）母が一人で家事を處 [illegible] ふものをよく見拔いてゐて下さつて、一人の子供が惡いことをした場合にも、その子供の個性に合ふやうに叱る、子供によつて叱り方が違ふところが好きだと思ひます

【金谷】（淑明）私が勉強してゐると、時々見に來て下さるのがとても好きだと思ひます

【高光】（京畿）子供を何處へでも行かしてくれることが好きです

【大川】（進明）私等がうんと怒つてゐる時でも面白いお伽噺をして面白がらせたりして、みんなを朗かにさせて下さる點が最も好きだと思ひます

【東明江】（梨花）母は私共の教育について本當に嚴しいので、小さい時から母が一番怖いと思つてゐます、でも今になつて見ると、それが非常によかつたと思ひます [illegible] ません、今では本當に有難いと思つてをります

【寫眞＝前列右から東（梨花）松本（同）吉崎（京城第一）山澤（同）後列右から高光（京畿）申（同）內田（京城第二）[illegible]（同）】

ラヂオ

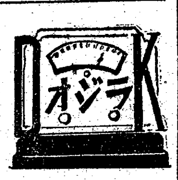

廿八日（土） 第一放送 朝の部

午前六・〇〇（甲）ラジオ體操
六・二〇 ニュース
六・三〇（東）音樂（レコード）
六・四〇（東）朝のことば 食糧增產に對する士の聲 宗方利吉
七・〇〇（東）時報（城）宮城遙拜・天氣見込
七・〇二（大）仕事と共に（一）河鹿（錄音）（二）新日本音樂（イ）祭禮（ロ）海の幸 星田一山・外
七・二五（東）世界史講座 明代の文化（三）文學博士 和田清
八・二〇（城）氣象通報
一〇・〇〇（城）幼兒の時間 オハナシトウタ『キンギヨトフウリン』龍谷幼稚園兒（指導）横田和子
一〇・二〇（東）家庭婦人の時間 支那の生活と病氣 醫學博士 高野六郎
一〇・四〇（東）音樂（レコード）
一一・〇〇（東）國民學校放送『中學年の時間』私たちの週間新聞 東京市深川國民學校兒童（指導）岡田五郎

晝の部

正午（東）時報（城）默禱・今日のお知らせ・天氣見込
午後〇・〇五（東）歌謠物語〃上海の月〃 奈良光枝・外
〇・三〇 ニュース
一・〇〇（東）家庭の時間 ピアノ獨奏（イ）練習曲嬰ハ短調作品二五第 ショパン作曲（ロ）シャコンヌ二短調バッハ作曲ブゾーニ編曲 末元悅子
一・二〇（大）昔の料理に學ぶもの 小澤融
二・二〇（城）氣象通報
二・二五（京城第二）家庭の時間（釜山・清津・裡里中繼・朝語）夏の主食物 淑專教授 豐山泰次
二・五五（東）職場への放送 ラジオ體操
三・二〇（東）商工業の時間
三・三〇 ニュース・氣象通報（釜山・清津）職業紹介
六・〇〇（東）水の音樂めぐり（一）（解說）長濱曉夫（合唱）日本放送合唱團（伴奏）東京放送管絃樂團（編曲）弘中禎一（指揮）沖不可止

夜の部

六・二〇（東）シンブン 村岡花子
六・二五 ラジオメモ
六・三〇（東）科學界の話題 農學博士 石井悌
六・五〇（東）農家の時間
六・五五 公知事項
七・〇〇（東）時報・ニュース
七・二〇（東）政府の時間 情報局總裁 伊藤述史
七・四〇（東）長唄〃岸の柳〃（唄）芳村伊四郎（三味線）杵屋勝太郎、杵屋勝治郎
八・〇〇（大）浪曲劇〃五重塔再建〃（金剛の母おなお）松本錦晝（金剛大平次）中村熊之助（淡路屋太郎兵衛）市川九團次（辰巳屋三次）市川荒太郎（浪曲）吉田朝日
八・四〇（仙）鑛山現地報告 島野アナウンサー
八・五〇（東）物語〃太閤記〃（三）德川夢聲
九・二〇 ニュース（城）氣象通報・天氣見込・暦・番組豫告
一〇・〇〇（東）時報（城）今日のニュース

第二放送

午前六・〇〇（甲）ラジオ體操（第一放送に依る）
七・〇〇 宮城遙拜（同）
九・三〇 氣象通報
正午（東）時報・默禱・今日のお知らせ・天氣見込
午後〇・〇五 室內樂（レコード）
〇・三〇 ニュース
二・三〇 氣象通報
二・二五 家庭の時間『夏の主食物』豐山泰次
三・三〇 ニュース・職業紹介
六・〇〇（東）水の音樂めぐり（一）長濱曉夫・外
六・二〇 兒童劇『我等の夏』童人會
六・二〇 合唱と獨唱（咸興）永生中學校合唱團
六・四〇 コドモの新聞
六・四五 家庭相談『痔疾』（二）朴承浩
七・〇〇（東）時報・ニュース・天氣見込
七・三〇 家庭部講話指導 朱敬暾
七・四〇 講演『時局下の方面事業』松田隆義
八・〇〇 詩歌謠曲 金錦紅・外
八・二〇 絃樂四重奏
八・五〇 唱調野談『玉蘭仙』（一）桂貞植・外 金鵬震
九・二〇 ニュース・氣象通報・ラジオメモ・暦
九・四〇 中等國語講座 金鳳姬
一〇・〇〇（東）時報・今日のニュース

明日のきゝもの 廿九日（日）

午前一〇・四〇（城）講演（全國中繼）朝鮮の水力電氣と產業の發達 朝鮮總督府遞信局長 穗積眞六郎
午後一・〇〇（東）輕音樂 日本民謠によるファンタジー ニューオーダトリズムオーケストラ 杉井ノーベルティーク・インテット・外
北米西部向海外放送
一・二〇（東）講談二題（一）鹽の鬼面 一龍齋貞鏡（二）出世鍛冶譚 桃川燕林
六・〇〇（城）連續劇『タン君の日記』（三）京城わらべ會
八・〇〇（大）歌謠曲 松平晃・外
八・一〇（東）舞踊劇『梶原平三譽石切』鶴ケ岡八幡社頭之場（梶原平三景時）村中吉右衞門・外

新刊紹介

▲大陸（七月特輯號）特輯『支那事變四年史』それに現地座談會たる『經濟建設』は事變そのものを歴史的、本質的立場から眺め、且現下我々の新らしき反省及び行動を促してゐる。同じく特輯論叢『アジア民族の現勢』もその概觀を明快に解說した良き資料、その他『四つの記念日』『憲評』等々（八十錢、東京・芝・新橋七丁目 改造社）

▲創造（七月號）鼎談『ソ聯は樞軸に接近するか』『戰火延びる近東』『山西の現狀』座談會、等々其他『時局人物記』小說としては『隣組奮鬪』『二十年』等が集録されてゐる（五十錢、東京・神田淡路町二丁目、創造社）

▲工業（六月號）『新段階における物價政策の檢討』『科學技術體制とは』『今日の平削盤』『重慶政權の抗戰力』『ドイツの鐵鋼業界』其他、海外ニュース、中部業界ニュース、等々（五十錢、東京 [illegible] 工業社）

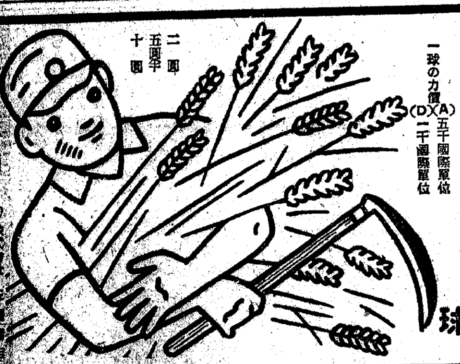

毎日二球
働く力を養ふ榮養（ビタミン）
活動して體を使へば使ふほど、體內のビタミンADが消費されます
それ故、働く人々は平素本劑を續けて服むなどして、ADを補充せぬと、體力は著しく弱つて働けなくなるばかりか、思ひ設けぬ病氣に罹つてしまひます
一球の力價（A）五千國際單位（D）一千國際單位
二圓 五圓半 十圓
理研ビタミン球
株式會社 玉置商店

姙娠の敵！

結婚後一年や二年はまだしも三年、五年經つても姙娠の徴候の見られぬ方は、不姙の淋しさを嘆く前にその原因に就いて一應お考へになる必要があります。姙娠しない原因は女の側だけから見ても色々ありますが、若し多少とも婦人疾患の兆候――たとへば白帶下が普通でないとか、月經不順だとか、內膜炎があるとか、下腹や腰が時々ひどく痛むとか、また神經が絶へず焦々するとかの樣子があるとすれば、姙娠率は低下するものと思はねばなりません。一體姙娠の徴候は生理が健全であつて始めて起る現象ですから、前述のやうな容態の方は何を措いても病根から徹底的に治療なさることが肝心です。

現に婦人疾患を治して子供を授かつた例は大變多いのです。新時代の婦人藥として常識から喜ばれてゐる『エス球』はホルモンと婦人良藥を一緒にした優れたキキメで、白帶下を止め、生理を順調に、痛み引き吊りを和らげ、快方に導く獨特の作用を持ち、お宅で出來る專門療法藥として大變好評を頂いて居ります。

これ迄の坐藥と違ひ、融け具合の迅さ、使ひ心地の爽かさ、キキメの確かさに於ても申し分がなく、萬が一にも副作用など全く無く、奥樣方から感謝されてをります。何かと思ひ當る方は早速にもお試しなさるやうお奬めします。

無代進呈 以上の外色々知りたい方に『女性讀本』進呈、三錢切手封入御申込みあれ。

一藥價――十五球入壹円六十錢、卅二球入參円貳十錢、五十球入四円八十錢、百十球入拾円、七球入八拾錢で全國藥店に販賣、直接註文は前金で 東京市牛込區原町參の二吉松仁平商店（振替東京六六六一番）へ御願ひ致します。

婦人藥 エス球

ウテナ バニシング クリーム
お肌の健康美！
爽やかな感觸でお肌の生活力を高めて日ヤケを防ぎ、潑剌とした若肌を創る理想的な整肌料……
洗顔後・入浴後に
日ヤケ止めに
脂ら顔豫防に
お化粧下に

70
ウテナ粉白粉

藥用 ライオン煉歯磨
賣藥部外品 公定價格品
夜間
睡眠中の口中の溫度と濕度は齲歯の原因となる生酸菌の醸酸作用に極めて好條件ですから、吸着作用の強い藥用ライオン煉歯磨で此の齲蝕細菌を除去せねばなりません。
56
ライオン歯磨本舗

脚氣と榮養に
ベリベロール
強力ビタミンB製劑

各地藥店にあり
（專賣特許）
一般脚氣症は勿論榮養障碍、便秘、惡阻等に本劑が廣く推奬せらる
（粉末・錠劑・液劑・注射液）
東京市京橋區京橋一丁目一番地
ラヂウム製藥株式會社
支店 奉天
出張所 京都・福岡・上海

体質改善・強化剤
ヤトコニン
SY-304

惡性腸疾患に
アメーバー赤痢特效藥
ホメチン錠
在來の下痢止めとは違ひホメチン錠は下痢の因となる腸內の有毒な黴菌を直接死滅せしめる
腸內に繁殖した有毒菌を殺菌し猛烈な下痢を速に止めると共に腹痛を消退せしめ、腸粘膜の糜爛を正し、出血をとめて、治癒日數を著るしく短縮する
輕症の一般下痢は勿論……
發熱、腹痛、嘔吐を伴ふ最惡性の細菌性下痢に對し救急の適藥であると共に腸內の細部に迄も行き渉るので…少量で充分治癒の目的を達する
二〇錠 一・一〇 一〇〇錠 九・〇〇
製造發賣元 鹽野義商店 大阪市東區道修町三丁目 京城府黃金町二丁目
分銅印 タイノ新藥
HO-3

夕刊 京城日報

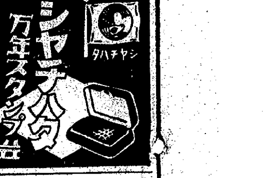

獨軍リガ（舊ラトヴィヤ首都）占領
落下傘義勇隊、後方攪亂を企圖
ソ聯陣地に續々降下

ヴイシー特電【廿六日發】當地に達したストックホルム電によれば廿六日朝ドイツ軍はリガ（舊ラトヴィヤ首都）を占領したと傳へられる

【ロンドン廿六日同盟】ロイター電がヴイシーよりの情報として傳へるところによれば、獨軍の進撃を續ける獨軍部隊は廿六日遂にラトヴィヤ首都リガを占領した

ベルリン特電【廿六日發】獨ソ戰五日間の戰果につきドイツ總統本營は廿六日詳細な公式發表を行ふ豫定であるが、獨軍戰線に於けるドイツ中央軍は早くも舊ソ聯領舊ポーランドを席卷、舊ソ聯ポーランド國境のトーチカ陣地を突破、ミンスク東方に向つて進撃中で赤軍の潰滅されたもの既に卅師團に達し、フインランド、ルーマニヤの兩戰線亦極めて好調、これと同時に赤軍の後方攪亂及び反共自衞軍結成を目指し多數の落下傘義勇隊を續々落下せしめ、又全露のソ聯空軍基地は虱潰しに連續猛爆を加へ早くも赤軍を屈伏せしめつゝある形勢にある、五日間の戰果はドイツの作戰豫定計畫以上の驚異的成果を擧げつゝありといはれる

ソ聯、驅逐大隊を編成

信ずべきモスコーからの情報によれば廿六日ドイツ軍は五万至十人のソ聯民衆の服裝を着用した落下傘部隊を通信機關破壞のため降下させてゐる、一方ソ聯軍の後方では密制落下傘部隊撲滅のため驅逐大隊が編成され驅逐大隊の指揮には外務人民委員部（ゲーペーウー）に一任された

ベッサラビヤの赤軍、撤退

ローマ特電【廿六日發】アカレスト電によればドイツ軍は廿六日レンベルグを占領したが、ルブフ陷落と同時にベッサラビヤ及びブコヴイナのソ聯軍はドイツ軍の包圍を免れるために同地方を撤退の模樣である

ローマ特電【廿六日發】イタリー政府は廿六日ソ聯國境に遠征軍を派遣し、ドイツ軍に協力せしめる旨發表した、なほムツソリーニ首相はポー河畔で廿六日對ソ派遣軍の先發隊として近く出發豫定の一大機械化部隊の閲兵を行ひこれを激勵した【寫眞はムツソリーニ首相】

ムツソリーニ首相 對ソ遠征軍を激勵

【ローマ廿六日同盟】ドイツとともに廿二日對ソ宣戰を布告したイタリー政府は廿六日對ソ遠征軍を派遣する旨正式發表、ムツソリーニ首相はポー河畔で同日對ソ戰派遣軍の先發隊として近く出發豫定の第一機械化師團の閲兵を行ひ、激勵の辭を與へて士氣を鼓舞した

獨ソの關ケ原 スターリン線の攻防

ベルリン特電【廿六日發】國境全線に亙るソ聯軍の頑強な抵抗を排除し得たドイツ軍は愈よ獨ソの勝敗を決すべきスターリン線攻略に取りかかり、一部はソ聯領內に侵入しフランドル再現ともいふべき大包圍殲滅戰を展開するものと見られるが、これに對してソ聯軍は如何に抵抗を試みるかスターリン線攻略戰は恰もマギノ線攻略戰を想起せしめるが、スターリン線はマギノ線に比し強さにおいて比較にならぬ程強大であり、ドイツ軍がよくこれを突破しても果して昨年旬日にして巴里を陷れた如く順調に行くかどうかについて大に疑問とされてゐる、ともあれ獨ソ戰の山となるべきものであることは疑ふべくもない、ドイツの兵力は電擊戰がスターリン線の突破に於し如何なる戰果を獲得するかは頗る興味のあるところである

ソ聯機 羅、芬、洪の各地を爆擊

ロンドン特電【廿六日發】廿六日モスコー放送を通じてのソ聯情報局發表に依れば、赤軍空軍は廿六日ルーマニヤ首都ブカレスト及び油田地帶の中心地プロエスチを爆擊、附近の石油工場を炎上せしめた

【ロンドン廿六日同盟】ロンドンで傍受したモスコー放送によればソ聯當局は廿六日ソ聯空軍がルーマニヤの首都ブカレストを爆擊、なほ油田地帶の中心地プロエスチを空襲した旨發表した、同發表によるとプロエスチ附近の精油工場は目下火災に包まれてゐる

【ヘルシンキ廿六日同盟】ソ聯空軍は廿六日もフインランド各地の猛襲を繼續し各地に損害を與へたが、殊にツルク地方の被害は最も甚だしかつた

【ベルリン廿六日同盟】DNB通信ブダペスト電によればソ聯軍が廿六日ハンガリーをはじめて空襲し、東北部の要地カッシヤ市（ブダペスト東北百十キロ）およびカルパト・ウクライナ[illegible]のハンガリー國境西北廿キロに爆彈を加へ、そのため兩地區とも甚大なる損害を被つたと

【モスコー廿七日同盟】ソ聯情報局發表＝一、廿六日中ミンスク地區においてソ聯軍は侵入し來つた獨戰車部隊と交戰、目下戰鬪繼續中である
一、ルック方面においては廿六日終日大規模の戰車戰が行はれたが、ソ聯軍は斷然優勢である
一、チェルナウチ方面ではソ聯空軍はジャッシー（ルーマニヤ）の軍事施設を爆擊、多大の損害を與へた
一、廿六日ソ聯空軍はルーマニヤのブカレスト、プロエスチおよびコンスタンツァを爆擊、プロエスチの精油工場は目下炎上中である
一、ソ芬國境では廿六日地上部隊の衝突なし
一、バルト海ではソ聯空軍と小艦艇部隊が敵潛水艦二隻を擊沈

ソ聯、長期戰へ誘引？
ウクライナ遷都準備說

ベルリン特電【廿六日發】開戰五日にして殆ど舊ポーランドの各要衝を席卷したドイツ軍の驚異的進擊の前には最早スターリン線の突破も時間の問題と見られ、モスコー政府は早くもウクライナ方面に政府機關移轉、ドイツ軍の國力の消耗を待つべき作戰に出る方針といはれる

即ち當地亡命のロシヤ人と密接な連絡のある某中立國筋に達した情報によればモスコー政府は早急にウクライナ州首都スヴェルトロフスクへ政府機關を移轉すべく目下準備中といはれ、而してスターリン議長は獨ソ開戰となれば爆發的なドイツ軍の前にはヨーロッパ・ロシヤの廣地は所詮守り得ないところで、赤軍の取るべき基本戰術としてはソ聯側は戰略的退却によつてドイツ軍を奧地に誘引し長期戰、消耗戰に出るより以外に道なしと側近の赤軍幹部にもらしてゐたといはれることなどから推してウクライナ遷都說は相當確實視されてをり

從つて又中立國筋では現在東南全線に亙る赤軍兵力はドイツ軍との決戰を極力回避しつゝ單に消耗戰略を取り徐々に奧地の非工業地帶へドイツ軍を誘引する作戰を取りつゝあるのではないかと見てゐる

獨ソ開戰と共にスターリン議長は再び祕密の扉の蔭に姿を隱し、民衆に訴へたり赤軍兵士に布告を發したりする表向きの政務は一切モロトフ外相をして行はしめてゐるが、事實スターリン議長がモスコー政府及び全赤軍を指導してゐることは疑ひの餘地はない、然し彼が密に第二の手段とされてゐたウクライナへ政府機關を移轉し、飽迄計畫通りドイツ軍との長期戰に入り得るか否かは目下のドイツ軍が擧げてゐるやうな進擊を續けるかどうかに懸り、樂觀は許されない

獨山岳部隊を芬蘭へ輸送

【ロンドン廿六日同盟】スカンジナヴイア消息筋の情報によればドイツはナルヴイック方面からスエーデンを經由フインランド戰線に七千五百名の山岳部隊を輸送したといはれる

波蘭捕虜兵を對獨戰へ 英ソ間に交涉

【ロンドン廿六日同盟】當地中立國高官筋の情報によれば目下英ソ兩國間にはソ聯にあるポーランド兵捕虜三十萬を釋放して對獨戰に出動せしめんとの交涉が進行中であると

イラン中立堅持

【モスコー廿六日同盟】ソ聯政府は廿六日タス通信を通じイランが獨ソ戰につき中立を堅持すべく確約を與へた旨次の如く發表した

サイド駐ソイラン大使は廿六日外務人民委員部に對し口頭をもつてつぎのごとく通告し來たつた、本國政府の訓令に基づき余は外務人民委員部に對し獨ソ戰爭勃發の結果、惹起された事態にもかゝはらずイラン政府は完全なる中立を堅持する旨を通告する

結局龍頭蛇尾か
米國の對ソ聯援助

【ワシントン廿六日同盟】廿六日こゝ數日來毎日の如く國務省の記者團會見で繰返される質問は『ソ聯から援助の依賴が來たか』といふことで、これに對する應答は相變らず『いまだなにも聞いてゐない』といふのである、質問者はさらに手をかへて

スタインハート駐ソ大使から、なにも入つてこないか

と尋ねると

報告はあるが、ソ聯政府の援助問題に對する意向はいまだ聞いてゐない

といふのがウエルズ國務次官の返答である、このやうにソ聯援助の掛聲だけは行つてゐるが本尊のソ聯は少くともいままでのところ援助を求めて來てゐない模樣で、右につきニューヨークの共產主義新聞は

ルーズヴエルト大統領のソ聯援助なるものが、どれだけ本氣であるか知れぬ、共產主義はけしからぬとさんざん惡口を吐いておいて、だが助けるといつたやうな過日の聲明に對し、如何にソ聯でも『ではよろしく』とは出れまい、殊にいままで米國を攻擊してゐたソ聯であり、てれくさい氣持だらう

といふのである、ソ聯側から出た情報らしいが、米國の援助はともかくとして米國はまづソ聯に對する偏見を清算せよといふのがソ聯の肚だといふ說もある、勿論さういつても軈てソ聯が援助を求めて來ないとはいひきれないが對ソ援助はすでに步調が亂れてをりまたシベリヤ向けにどれだけの物資を送るか、さらにどれがソ聯の對獨戰を支へるのにどれだけ役立つかなどの問題は依然殘されてゐる、そこに熱意に乏しいものがあり、結局掛聲だけが大きくて實質が伴はぬのではないかといふのが一般の觀測である

伊機、マルタ爆擊

【ローマ廿六日同盟】イタリー軍司令部發表＝
▲地中海戰線 一、イタリー空軍は廿六日夜マルタ島のイギリス飛行場を爆擊、空中戰においてイギリス機二機を擊墜した
一、イタリー戰鬪機編隊は中部地中海においてイギリス爆擊機編隊を邀擊、イギリス機一機を擊墜した
▲北阿戰線 一、獨伊軍はマルサ・マトルー（トブルク東方）の北方沖合を航行中のイギリス船團を強襲した
▲東阿戰線 一、有力なるイギリス軍部隊が二回にわたりデブラ・タボル（エチオピヤ北西部）を攻擊し來つたがイタリー部隊は直ちにこれを擊退した
一、ガラ・シモダ西方地區においてイタリー軍はイギリス軍に對し有効なる反擊を加へた

作戰的大成功 獨司令部發表

【ベルリン廿七日同盟】獨軍司令部發表＝
東部戰線 一、廿六日獨陸空軍の作戰は豫定の如く繼續されてをり、國境における殲滅戰の結果、獨軍の作戰的大成功が近く明かにされよう
一、獨海軍の若干部隊は對ソ戰に參加してゐるが、一方對英戰においても商軍はその任務を遂行し戰果を收めてゐる
北大西洋 一、獨艦は驅逐艦多數に護衞されて英本土向け航行中の英護送船團を攻擊して英船八隻四萬八千八百トンを擊沈した
一、クランケ大佐の指揮する袖珍戰艦アドミラルシエア一號は北ならびに南大西洋に活躍後今回基地に歸還したが同艦は合計十五萬二千トンの商船を擊沈した
一、外國水域において通商破壞戰に活躍してゐた補助巡洋艦ピンギン號は、印度洋上で英甲級巡洋艦コーンウオール號（一萬トン）と戰鬪ののち擊沈された、なほピンギン號は過去數ケ月間大西洋ならびに印度洋上に活躍、英商船十四萬トンを擊沈した
一、英空軍は廿五日カレー周邊の獨軍占領地區に對し空襲を試みたが、その際英飛行機廿六機が擊墜された
一、廿五日夕刻獨空軍は英本土南岸の諸港を爆擊、サザンプトン港の港灣施設に火災を發せしめた
一、去る廿四日獨空軍はトブルク沖合水域において大型巡洋艦一隻に命中彈を與へた
一、獨空軍は廿五日ハイファ港の軍事施設を空襲、多大の損害を與へた

獨海空軍、英船廿五萬噸擊沈

【ベルリン廿六日同盟】ドイツ官邊の情報によればドイツ巡洋艦アドミラル・シエア號は大西洋通商破壞戰に出動しイギリス船舶合計十五萬トンを擊沈、その他獨ソ開戰以來ドイツ空軍および海軍はイギリス本土周邊の海上でイギリス艦船總計九萬七千三百トンを擊沈した

米海軍服役期間延長法案承認を要請

【ワシントン廿六日同盟】米海軍省軍務局長ニミット少將は廿六日上院海軍委員會に對し海軍々人の服役期間延長法案の承認方を要請した、これは議會が米國の國家が危殆に瀕してゐる旨正式に宣言した場合、全海軍將兵をその服役期間滿了後も引續き海軍に服せしめ得る權限を海軍當局に附與せんとするもので、ニミット軍務局長はこれが要請に當り『海軍當局は目下急速なる艦隊擴充のため著るしく艦船乘組員の不足に惱んでゐる』と述べた

英、ソ聯の單獨交涉を警戒

【ニューヨーク廿六日同盟】ドイツの對ソ攻擊を契機としてソ聯は自動的にイギリス側に立つことになり、兩國間には軍事、經濟兩面の提携を目的とする使節團の交換が行はれるに決したが、今後の英ソ交涉につき廿六日のロンドン情報はつぎの如き觀測を傳へてゐる

ソ聯はおそらく對獨戰終了前にドイツと單獨交涉はせずとの聯合國間の協定に參加を要求されるのであらう、しかしかゝる要求の提議前にまづ英ソ同盟を正式に締結することがおそらく必要であらう、現在のところ如何なる同盟條約も考慮されてゐる形勢はないが、英米側としては萬一ソ聯がドイツに降伏すれば、力の均衡はドイツ側に絕對有利となつてしまふのでソ聯物資的援助を提供する條件として『單獨講和をしない』との保障を得ることはもつとも歡迎するところであらう

ソ聯軍の實力
量でおどす陸軍
空軍の戰鬪力は未知

黒海に臨むオデッサまで、截然と引いた一線二千五百キロに及ぶ國境に、一齊に爆發した兩國の戰鬪ぶりは、けだし近世史上稀にみる[illegible]するだらうと豫想される所以もそこにある、遂に戰火の間にまみえたドイツ、ソヴエート聯邦兩國はここに改めていふまでもなく世界列强中でも一、二を爭ふ大陸軍國空軍國である、北は北海に洗はれるコラ半島から南は

ドイツの陸軍、空軍が如何なる規模と組織と實力を有し、かつ如何にそれを發揮して來たかは今次ヨーロッパ戰爭のこれまでのあらゆる場面において、世界に示されたところであり、紙上でもいろいろの機會に紹介されてゐるからここでは說かず專ら新しい登場者として本格的の戰力においてはなほ未知數のソヴエート聯邦の軍備についてその大體のところを檢討しよう

赤軍肅正と增强

ソ聯の軍備はその名だたる祕密主義の幕に掩はれて、これまで的確なところを知る材料に乏しかつたし、現在もなほさうである、一九三七年六月、ソ聯當局がトハチエフスキー元帥以下七人の赤軍首腦者を處刑したことは、當時世界の話題となつた、この肅正工作が一時赤軍の統帥を混亂せしめ戰鬪力を弛緩せしめたことは疑ひないが現在の結果からみれば、これによつてスターリンの軍に對する統御力は表向き强化し、赤軍幹部はともかく黨直系の分子によつて占められ、軍運用の上からは一應却て好都合となつたらしい、その後に兵力的に編成裝備の飛躍的增大が圖られ、豐富な人的資源と向上の一途にある國防工業力がこれに驚異的な力を與へて、ことに一九四一年代の赤軍が生れたといふ順序になるのである

軍備增强の一端として、赤軍は一九三六年徵兵適齡年限をそれまでの廿一歲から思ひ切つて十九歲に引下げ、軍の總體的若返りを斷行した、在營年限は比較的長く、かつ滿十九歲から同五十歲までを服役年限とした徹底的國民皆兵主義、かつ中等學校上級以上の學生全部に軍事訓練を課し、軍需工業への從事を半ば兵役化した義務制にするなど國防國家體制の點からもあながちドイツに劣つてゐるとはいへないのである

對獨臨戰配備

赤軍といふ稱呼は總括的には『勞農赤軍』であつて、その陸軍を指しこの他に海軍、空軍、特別軍隊の組織を合せて全ソヴエート國軍が成立する、特別軍隊は國境、國內警備隊、護送部隊に分たれ、國境の守備、國內政治運動の警戒鎭壓、また囚人護送、強制勞働や物資の監視警護等を任務とし、例のゲ・ペ・ウなどもこれに屬するものであつて、その精强さは正規編成の軍隊にも劣らないとの定評がある

常備總兵力は二百五十萬、動員能力六百萬と目されてをり、これを狙擊師團、騎兵師團、重砲兵團、戰車隊、自動車隊さらに航空兵團等に編成する、ドイツとの開戰當時はこれらの陸軍を大體

獨ソ國境	八十ケ師團
ウクライナ地方	廿五ケ師團
モスコーを中心とする地域	廿五乃至卅ケ師團
トルコ國境	十乃至十五ケ師團
フインランド	約廿ケ師團
ウラル地方	十乃至十五ケ師團

と分割配備してゐるものの如く報ぜられる

第一線火力の强大、軍直屬砲兵の强力なることは軍事專門家の齊しく指摘してをりこれを更に有効ならしめるものは八千臺と稱される戰車裝甲自動車また七千機と目される空軍の存在である

空軍の實力と機種

ドイツ空軍の素晴しい戰力は喋々を要しない、これに對抗するソヴエート空軍の實力はどうか、開戰劈頭ドイツ空軍によるモスコー、その他軍要都市の大爆擊に對しソ國內において交へられた空中戰ではソヴエート空軍はドイツ戰鬪機隊の邀擊に逢つてかなり叩きつけられたと傳へられる、我々はここに壯烈なノモンハンの空中戰を想起する、日本空軍の精强もさることながら、一時は信じられぬ位の數の編隊、結局ロシヤ人は飛行機による戰鬪では無能だといふ評、それが今回の對獨戰でも繰返されるのなら又何をか謂はんやである、七千の數的勢力は徒らに數を誇つて、天下の物笑ひ、恥の上塗りとなるだけだらう、ソヴエート空軍を構成する代表機種と性能を擧げると左のとほり

◆重爆擊機―T・B（テーベー）六、發動機（M三四）九五〇馬力四基、時速三五〇キロ、航續力二、〇〇〇キロ、上昇限度八、〇〇〇メートル、機銃九、乘員六、爆彈搭載量二、〇〇〇キロ

◆輕爆擊機―S・B（エスベー）二、發動機（M一〇〇）八六〇馬力二基、時速四二〇キロ、航續力一、五〇〇キロ、上昇限度七、五〇〇メートル、機銃三、乘員三、爆彈搭載量八四〇キロ

◆戰鬪機―E―一七（ツエ・カ・ベー）發動機（M一〇〇）八六〇馬力一、時速四五〇キロ、航續力八〇〇キロ、上昇限度一一、〇〇〇メートル、乘員一、機銃二、カノン一

なほ右の戰鬪機にはその後E―一八、E―一九の二新型が出現し、性能も優秀との折紙がつけられてゐるが詳細は不明である

落下傘降下部隊

ソヴエート空軍で誰しもが思ひ出すのは、例の落下傘降下部隊である、ドイツ軍の白、蘭侵入以來その效果が、如何に怖るべきものであるかは散々見せつけられてゐる、然しその空中步兵戰術の發明者はソ聯であり、十[illegible]に出現した時は各國軍事當局はその實効を疑つたほどであつた、ドイツによつて徹底的に活用されるまでもなく、赤軍と雖も爾來訓練を積んでゐることであらうから、こゝに空中步兵の本家と成功した出店が鉢合せしたわけで、ドイツがいち早く國內に赤軍デサントの降下を警戒すべく指令したのも無理からぬところである

ソ聯の海軍はまた新鋭多數を誇る潛水艦を以て知られてゐるが戰艦、巡洋艦などにおいて問題にするほどのものを保有せず、一部建造中ではあつても、近代海軍として論ずるにはあまりに跛行的な勢力である、また今次獨伊との衝突においては、當分ソ聯海軍の演ずる役割は論外として差支へないと思はれるからこゝには割愛しよう（C）

神泉東方の敵、殲滅
わが海軍部隊、悠々撤退

【南支某基地廿七日同盟】（海軍報道部發表）＝敵重慶軍需品輸送の新ルートとして建設中なりし、神泉廣城を奇襲せる海軍部隊は、水陸兩軍相呼應して神泉廣城東方に蟠居せる敵を殲滅し、軍需品輸送機關を完全に破壞し、昨日午後悠々神泉港より撤退せり、敵後方擾亂部隊は遂にその片影をも現はさず、わが被害なし

郭泰祺重慶着

【香港廿六日同盟】重慶來電によればロンドンよりアメリカ經由歸國の途、マニラ、シンガポール、ラングーンを迂回し、イギリス出先當局と英支協力に關し協議を遂げた新任外交部長郭泰祺は廿五日昆明經由重慶に到着した、なほ郭の歸國により重慶政權は一兩日中に外交政策につき最高首腦部會議を行ふはず

政府統帥府臨時連絡懇談會

【東京電話】政府と統帥府との臨時連絡懇談會は廿七日午後一時より首相官邸に開かれ政府側より近衞首相、松岡外相、平沼內相、東條陸相、及川海相および富田書記官長、武藤陸軍、岡海軍兩軍務局長、統帥府側より杉山參謀總長、永野軍令部總長出席、當面の重要問題につき協議した

大島駐獨大使リ外相と懇談

【ベルリン廿七日同盟】大島駐獨大使は廿六日ベルリン東方のゾンネブルグに赴き、リッベントロップ外相の山莊で同外相と一時間に亙り、獨ソ開戰に伴ふ諸般の問題につき懇談した

松岡外相、獨大使と要談

【東京電話】松岡外相は廿七日午前九時千駄ケ谷の私邸にオットー駐日ドイツ大使の來訪を求め、約一時間半に亙り要談した

山下中將けふ滿洲里發

【滿洲里にて宇田特派員發】六個月に亙り獨伊の戰時狀況視察中であつた日本軍事視察團長山下中將の一行は獨ソ開戰中のシベリヤを通過して廿六日午後七時四十分モトフ[illegible]にて滿洲里驛に到着、直ちに東亞旅館に投宿、廿七日午後二時五十分發濱洲國際列車にて一路南下歸國の途につく豫定である、近代化軍兵器の粹を蒐めて戰はれつゝあるドイツ近代戰の狀況を六個月に亙り具に視察した山下中將は歸京と共に獨ソ開戰の推移を注視せる日本政府に對し近況を詳細報告するものとみられる

朝鮮貯蓄組合令
施行規則立案に着手

朝鮮貯蓄組合令は十九日施行規則公布、廿日から實施されたが半島でも制令による朝鮮貯蓄組合令施行規則の立案に着手した、組合令は內地とは金融機關の運營が著しく異り、金融組合、貯蓄銀行、普通銀行がそれぞれ職分を明確に別けてある關係上制令にも幾多の障害が伴ふので立案に着手する一方近く金融機關代表者[illegible]する

京畿公私立中等學校長會議

本年度の京畿道公私立中等學校長會議は廿七日午前八時半から道會議室で道內校長六十餘名參席、關口內務部長、鈴木學務課長の臨席で開催され鈴川知事の訓示、指示注意事項の說明があつて討議に入り第一日を終了、第二日は午前八時半から諮問事項に對する答申が行はれる

定例閣議

【東京電話】廿七日の定例閣議は午前十時十五分より首相官邸において開催、近衞首相以下全閣僚出席、まづ東條對滿事務局總裁より滿鐵における撫順炭坑オイルシエール生產の現狀、ならびに政府の對策について詳細說明を行ひ、松岡外相よりも滿鐵總裁時代の經驗に基いて補足的說明を行ひ、さらに獨ソ戰の進捗狀況について說明正午散會した

―人―

◇野口三郎氏（朝鮮ゴム工業常務理事）新任挨拶のため廿七日本社來訪
◇井手海州府尹▲尾崎西鮮重工業社長▲淸水海州商議理事▲金道議副會長 朝鮮[illegible]のため上城、廿七日挨拶に本社來訪

時の錄音

反ソ十字軍、ソ聯國境に迫る。
×
獨逸の電擊戰もさることながら外交の手の早さか。
×
然しこの外交の勝利の背後に獨逸の軍、經濟の實力あるを知れ。
×
高度國防國家建設が、この國際動亂のさ中に如何に緊要なるか。國民よ、この現實に瞳を凝らせ。
×
獨ソ戰爭に、ソ聯全く沈默を守る。こゝに測り知れぬものあるを知れ。
×
住宅難、愈々深刻化す。識者の大きな社會問題として獨り官廳のみに任すべからず。

訂正 廿七日附朝刊第一面「川島朝鮮軍參謀長」とあるは「川島新參謀長」また寫眞說明「川島朝鮮軍參謀長」とあるは「川島朝鮮軍事務局總長」のそれぞれ誤りにつき訂正いたします

三國志 【539】
吉川英治作 矢野橋村畫
（出廬の卷）

野に眞人あり（二）

冀州攻略も一先づ片づくと、曹操は第一着手に、袁紹と袁家累代の墳墓を祀つた。

その時、彼は、亡家の墓に焚香しながら、

『むかし洛陽で、共に快談を交へた頃、袁紹は河北の富強に據つて大いに南を臨らんといひ、自分は徒手空拳をもつて、天下の新人を糾合し、時代の革新を策さんと云ひ、大いに笑つたこともあつたが、それも今は、昔語りとなつてしまつた……』

と、述懷して淚を流した。

勝者の手向けた一掬の淚はまたよく敵國の人心を收攬した。人民には、その年の年貢をゆるし、籠城の文官や貴才は餘さずこれを自己の幕下に用ひ、土木農田の復興に力をそゝがせた。

府堂の出入は日ごと繁盛を加へた。一日、許褚は馬に乘つて東門から入らうとした。すると例の許攸がそこに立つてゐて、

『おい許褚。ばかに大きな面をして通るぢやないか。』 倨りながらか罵つた。

く云ふ許攸が居なかつたら君等がこの城門を往來する日は無かつたのだぞ。おれの姿を見たら禮儀ぐらゐして通つたらどうだ』

と、罵言を浴びせた。

いつぞや曹操が入城する時も、同樣な高慢をいひちらして、諸將が顰蹙してゐたのを思ひ出して、許褚はぐつと胸の癇癪を面上にみなぎらせた。

『匹夫つ。側へ寄れ！』

『なに。おれを匹夫だと』

『小人の小功に誇るほど、小耳にうるさいものはない。往來の妨げをなすと蹴ころすぞ』

『蹴ころしてみろ』

『造作もないことだ』

まさか――と多寡をくゝつてゐると、許褚はほんとに馬の蹄をあげて、許攸の上へ乘しかゝつて來た。それのみか、咄嗟に劍を拔いて、許攸の首を刎ね飛ばし、すぐ府堂へ行つて、この由を、曹操へ訴へた。

曹操は、聞くと、瞑目して、暫し默つてゐたが、

『彼は、度し難い小人にはちがひないが、自分とは幼少からの友だ。しかもたしかに功はある者。それを私憤に任せてみだりに斬り殺したのは怪しからん』

と、許褚を叱つて、七日間、謹愼すべしと命じた。

許褚が退くと、入れ代りに、一名の高士が、禮あつく案內されて來た。河東武城の隱士、崔琰であつた。

先頃から家へ使を派して、曹操は再三この人を迎へてゐたのであるが、巨鄴を止すには、どうしても崔琰に諮問しなければならなかつたからである。

崔琰は冀州の名士、よく統計經理に[illegible]曹操の[illegible]に供した。

曹操は、彼を別駕從事の官職につけ、一面、袁紹の三子や冀州の殘黨が落ちのびて行つた先の消息も怠らず探らせてゐた。

その後、長男の袁譚は、甘陵、安平、渤海、河間（河北省）などの諸地方を荒して、追々、兵力をあつめ、三男袁尚が中山（河北省）（保定）にゐたのを攻めて、これを

袁尚は、中山から逃げて、幽州へ去つた。こゝに二男袁熙がゐたので、二兄弟合流して長兄を防ぎ、一面、

『亡父の讐地を奪り回さねば』

と、弓矢を研いで、冀州の曹操を窺つてゐた。

曹操は、それを知つて、試みに袁譚を招いた。袁譚は氣味惡がつて、再三の招きにもかゝはらず出向かずにゐた。――曹操はすぐ口實ができた。斷交の書を送つて、大軍をさし向けた。袁譚は怖れて、忽ち中山も捨て平原も捨て、つひに劉表へ使を遣つて

『急を救ひ給はれ』

と、彼の援助を仰いだ。

劉表は、使を返してから玄德にこれを諮つた。玄德は、袁兄弟がみな、日ならずして曹操に征伐される運命にある事を看破して、

『まあ、見ぬ振りしておいでなさい。他人事よりは、御自身の國防は大丈夫ですか』

と、注意をうながした。

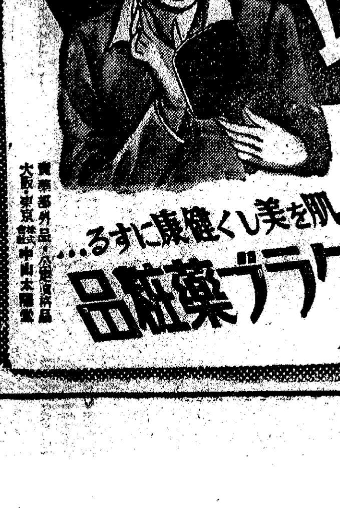

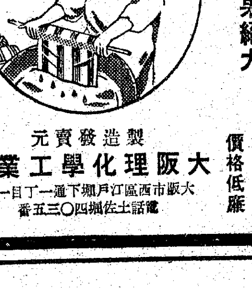

戰勝ニュースに乾杯
國際列車はさすがに空つぽ
平靜を裝ふ滿洲里市

【滿洲里にて宇田特派員發】廿二日獨、ソ開戰以來對歐連絡の唯一の關門滿洲里は表面極めて冷靜にしてコバルト色に開展つた大空に浮游する眞つ白い綿雲の下に放牧の綿羊や牛馬が悠々と草を食んでゐる姿は正に平和そのもの、緊西名譜である。併し表面平和そのもの、下を流れる或種の緊張感は蔽ふべくもなく今まで滿洲里構內にあつたモロトフ鐵道の貨車約三百輛は廿三日の早朝何れにか運び去られて姿なく〇〇〇向の大豆約一萬二千トンが置き去られてゐる、僅かに一町と距てぬ獨ソ領事館屋上に翻へる眞つ赤な兩國々旗の下には表面的に何等の變化を認めず隣市ソ聯俱樂部には毎晩朗かなレコードのメロデーが流れて七、八名隊伍を組んだ自轉車乘りの姿を見せてゐる一方獨逸領事館はベックマン領事以下四名の館員は無氣味な沈默を續けてゐるが、ニキチンホテルに陣取つてゐる輸送關係の獨逸人は戰線のニュースを讀上げては乾杯に歡聲をあげてゐる歐亞連絡の國際列車は流石に乘客なく廿三日午前四時發モスコー行は空車の儘發車した、滿洲里發ハルビン行の滿鐵も十一輛編成の國際列車は一、二等旅客一人も無き淋しさである

"報告するまでは何事も話せぬ"
山下中將の一行・滿洲里到着

【滿洲里にて宇田特派員發】本月廿日モスコーを出發した山下中將軍事派遣團一行は途中獨ソ開戰に遭遇し其安否が氣遣はれてゐたが一行は廿六日午後八時四十分モロトフ鐵道で滿洲里驛に元氣な姿を現はした、鼠色のセルの背廣に便々たる太鼓腹を包み鼠色のソフトを冠つた山下中將つてホームに降り立つた山下中將は出迎への軍關係者、松田滿洲里領事、ベックマン獨滿洲里領事等と握手を交した後記者團の包圍攻擊を受け『獨ソ開戰は何處で知つたか』『ウラル以東の狀況はどうか』等と矢つぎ早の質問に對し『知らぬ』『判らぬ』の一點張り『東京へ歸つて報告するまでは一切話さぬ』と眞つ黑い赤銅色の大きな顏をキッと構へてキリッと唇を結び巧みに記者陣の包圍を切拔け久し振りで旅舘の日本風呂に浸り浴衣に寛いで疊の上に胡坐をかいて味噌汁に白米の日本食で旅塵を洗ひ落した

"親切なソ聯人"
大原ペイルート副領事語る

【滿洲里にて宇田特派員發】恐竜の歐洲を一日遲れで免れ獨ソ開戰のシベリヤを無事に通過し廿六日午後八時四十分山下軍事派遣團と一緒に無事滿洲里驛に到着したベイルート副領事大原與一郎氏夫人令息の三名はニキチンホテルに旅裝をときほつとした表情でベイルート市出發以來の狀況につき次の如く語つた

五月卅一日オデッサを出發したが六月一日に英軍の第一回爆擊があり恰度一日違ひで難を免れたわけだ、スタンブールから船でオデッサへあがり十七日深刻モスコーへ到着した沿線各驛は兵士で埋まり軍用列車で間斷く動いてゐたが列車運行は平常とすこしもかはらなかつた、モスコーでは獨逸と戰爭を始めるかも知れぬがそれはおそらく獨逸側の云ふことだらうと、てんで問題にしてをらず、さうした空氣は更にみることが出來なかつた

開戰の廿二日はノボウシビリスク邊を走つてゐたがソ聯側の態度がとても親切であつたシベリヤの沿線は戰時中と思はれるほどのこともなくただ僅に西行貨物列車が多いのと軍隊の移動を見受けたぐらゐのものであつた、稅關の檢査なども英國に比べると問題にならぬほど親切であつた、アトボールで四時間留め置かれて稅關檢査に手間取つたくらゐのもので列車從業員の態度も實に親切であつた、モスコーから乘車した獨逸人二名はノボシビリスクで降され、伊太利人はケフマトボールで降されたがこの旅行で感じたことはソ聯側が日本人に對してはあくまでも親切な態度に出てゐることが明かに窺はれた

專賣局煙草小賣人の『貯金報國』

專賣局煙草小賣人が貯蓄にみせる赤誠—會員五萬六千餘人をもつ專賣局煙草小賣人協會が昨年四月から本年三月までに利益金のうちから貯金した總額は四百十七萬八千餘圓に達し前年より卅四萬八千餘圓の增をみせ一人當り七十四圓廿四錢といふ優秀な成績をみせてゐる

あすは"町別競技"
本町商店街、燈火管制競技會
三橋警務局長も出動

全國最初の試みとして注目の裡に實施されてゐる京城本町通の『商店街燈火管制競技會』は今廿七日夜をもつて一丁目から五丁目までの各町別戶別審査を終り、廿八日は全町會一齊に町別競技を行はれるが同夜は八時半から三橋警務局長、北村防護課長以下防空關係當局が總出動して商店街最後の巡回審査に當ることとなつたかくて六日間に亘る全國最初の燈火管制競技會は幕をとぢ優秀町並に個人商店入賞者三十名が銓選される譯だが、入賞者表彰式は七月二日午後二時から府民館中講堂で行はれる豫定である

內地と思つたら意外塘沽
密航團七名 釜山へ送還

【釜山電話】廿六日夕刻釜山入港の尼ケ崎汽船神代丸は塘沽から送還された平北義城郡北鴨面龍山洞一四本下鉉夫(二)ほか六名の密航團を釜山水上署に引渡した前記七名は正式の手續をとらずに內地に密航の目的で去る五月廿六日來釜、碇泊中の貨物船(船名不詳)の石炭船に潛伏して同夜出帆したものの飮まず食はずの三日過ぎても一向內地に着く氣配もなく空腹に堪へかねて這ひ出した處意外そこは內地でなくて天津附近の塘沽であつた、卅日塘沽に入港と同時に同地領事館警察に引渡されたものである

新進出でよ
今秋音樂競演會を開催

朝鮮音樂協會では本月初め音樂報國週間運動を展開して一般人の音樂に對する知識向上に得るところがあつたので、今度は新進樂人の出現を促進するために十月下旬第一回音樂競演會を府民館で開催競演種目は洋琴、聲樂、提琴、管絃の四種でそれぐ一等から三等までに賞狀と一等三百圓、二等百圓、三等五十圓づつの賞金を授與する

掘り出せ"山の幸"

國民總力朝鮮鑛山聯盟では去る三月五日聯盟結成以來兵站基地半島の地下資源開發と增產を目指し活潑な運動をつゞけて來たが、更にその運動を一歩深く掘り下げるため七月一日から九月末日までの三ケ月間を「全鮮鑛山增產强調運動」と決め先づ寫眞のやうな銃後鑛山戰士の奮起を强調するポスターを製作、廿七日聯盟本部から各道鑛山聯盟を通じて各方面に配布した【寫眞=ポスター】

奮起せよ！京城府
國債購入に不熱心な銀行、會社
京畿道から督勵通牒

戰時國債消化運動は國債第六日目の成績(全鮮主要都市の分)は前日の配付高に對する賣渡割合五割二分六厘から僅かに五分二厘を增したに過ぎず連日好調をみせてゐた賣行も稍衰へをみせるに至つた、目下のところ全體的には、京城府の四割を最低として堅實な消化振りを示してゐるものゝ、配付高の五割强を受持つ京城府の不振は全鮮の賣渡割合に影響するところ大きく國債消化の良否も一にかかつて京城府の奮起如何に俟つところ甚大である、京城府の消化不良の原因として擧げられることは一般官廳および各町會等では購入額の割當方法が比較的徹底してゐる關係上非常に順調な消化率を示してゐるが會社、銀行等では本支店などの立場から一方では本店で全部購入濟とか、他方では支店で購入したとかの言を用ひて購入を忌避する向きがあつて協力すべき貯蓄運動に暗影をさへ投げつけてゐる。これがため京畿道ではこれらの銀行、會社に對して六億貯蓄强調運動の趣旨を徹底させると共にかゝる消極的態度に反省を求めるやう廿六日各警察署長宛通牒を發した

府及邑名	配付高	廿六日迄の賣渡高累計	配付高に對する賣渡割合	◇印は本日賣切れ
京城府	九〇六、一〇〇	三六二、九三〇	四、〇〇	
仁川府	五五、五〇〇	四二、八一五	七、七一	
開城府	一七、四〇〇	一七、四〇〇	一〇、〇〇	賣切れ
清州邑	八、九一〇	一〇、二七五	一一、五三	賣切れ
大田府	一五、九〇〇	一〇、〇五〇	六、三三	
群山府	二五、六五〇	一八、九一五	七、三七	
全州府	一一、〇六〇	四、九二五	四、四五	
木浦府	二一、五〇〇	二三、八八〇	一一、一〇	賣切れ
光州府	一八、三〇〇	一二、五九五	六、八八	
大邱府	七四、一六〇	六二、一一〇	八、三七	
釜山府	一七七、九〇〇	九五、三一〇	五、三五	
馬山府	一七、四〇〇	一五、八二五	九、〇九	
晋州府	七、九〇〇	七、九〇〇	一〇、〇〇	賣切れ
海州府	一一、〇〇〇	一一、一五〇	一〇、〇七	賣切れ
平壤府	一二二、四〇〇	八七、六七〇	七、一六	
鎭南浦府	四五、〇〇〇	三七、〇四〇	八、二三	
新義州府	三三、二三〇	三三、八四〇	一〇、一八	◇賣切れ
春川邑	四、三四五	一、八〇〇	四、一四	
元山府	五〇、〇〇〇	二六、三三五	五、二六	
咸興府	五〇、〇〇〇	四四、七五五	八、九五	
清津府	九二、七〇〇	八八、五五五	九、五五	
羅津府	一三、二〇〇	一八、六六〇	一四、一三	賣切れ
計	一、七八八、五五五	一、〇四三、七二五	五、八八	

麗しき"內鮮一體"
農報青年隊派遣に
吉永廣島縣知事から感謝電

內地の廣島、山口、岡山、島根四縣下に派遣し半島青年の逞しい勤勞と力によつて炎天下食糧增產を目ざす內地農村で貴い汗の勤勞奉仕を續けてゐる朝鮮農業報國青年隊は各所で熱狂的歡迎をうけて好評を博してゐるが、廿七日吉永廣島縣知事から同青年隊の來援に對して濃脇の感謝と作業狀況について次の如き電文を總督府農林局長宛に寄せてきた

農業報國青年隊の獻身的援助により農作業も豫想以上に進捗し村民の感謝絶大なるものあり、且つ眞に內鮮一體を隨所に具現しつゝあるは感謝の外なし、本計畫に對し深甚の謝意を表す、なほ隊員健康狀態佳良につき御安心を乞ふ

國防献金 京城實業野球團代表者は廿六日機械化國防協會朝鮮本部を訪れ、基金の一部にと金五百圓を獻金した

飛沫を浴びる子供ら

流れ溶けるアスファルトに馬の蹄がくつきりとうく、灼陽は燃えて街路樹の枝葉は白い腹を見せ、人は喘いで上衣を捨てネクタイを捨てゝ眞夏の街を行く 廿七日正午の水銀は三十度八分を示し、殺人的けふの暑さは例年より五度四分高、更に昨日より二度六分高い 水に躍る子供らの自由さを讃へよう、胸を張り、矢車の如く四肢を振つて太陽と水と征服する嬉烈な自由を讃へよう、頭は背む神と精氣の漲つ…だ【寫眞は廿七日…プールで撮す】

死者十名
福岡縣下の豪雨

【福岡電話】二十五日午後三時頃から西日本を襲つた豪雨は二十六日午前を頂上に午後から小雨模様となつたが夜に入つても、なほやまず二十七日も依然降りつゞけ鐵道破壞、堤防の決潰、橋梁流失、家屋倒壞など被害續出、福岡縣では縣氣象台開設以來の降雨記錄を出したが、二十七日午前五時までに福岡縣警防課に入つた情報は次の通りである

▲死者一〇、行方不明六▲家屋浸水、床上一、一〇四、床下六三四四▲田畑浸水、田一、二三六町、畑一二五町▲炭坑浸水四▲道路決潰三七▲堤防決潰五六▲崖崩れ三五▲橋梁流失四〇▲家屋倒壞八戶▲交通障碍、鐵道不通五ケ所、電車不通二ケ所

不良飮料水業者
三十餘名を一網打盡

暑さに喘ぐ府民の健康を護るため京城本町署では廿六日朝から獎忠壇公園京城グラウンド方面の不良飮料水業者の一齊取締りを行ひ逃げまどふ惡質業者三十餘名を一網打盡に檢擧トラックに滿載して引あげた これら不正業者はアイスクリーム、かき氷、砂糖水屋などで昨今の暑氣につけ込んで路傍に開店、埃にまみれた氷や水にクリームをまぜた粗製品をアイスクリームと稱し販賣するなど夏の保健衞生を妨げてゐたもので、本町署ではいづれも廿九日間拘留の嚴罰でのぞんだ

各所轄署毎に
貸家組合を設立
本府が制令公布の肚

民間貸家業者に新築貸家を奬勵する改正地代家賃統制令は施行細則とともに公布の準備が出來これに續いて警務局が家主側の統制ある行動を規定する貸家組合令を制令で公布することに內定した 當局が考案してゐる組合設立は京城府のやうに府內を單一とした組合では連絡上不便だから各警察署管轄區に一組合を設立するやうに要綱してゐる これは將來適正家賃の認可を受ける際に同じ府內でも場所によつて地代とかその他の新築に要する經費が異つて來るので知事の認可を得るのに適正標準率が異る爲と各警察署も組合から申し出した適正標準申請の內容調査を行ふのに協力する爲で貸家組合令を公布する前に自發的組合を一日も早く實行することを望んでゐる

献金二つ 京城元町二丁目二八陸防團員福田忠弘氏は廿六日陸防團員手當八圓五十錢を本部に寄託し國防獻金に寄託した 京城元町二丁目二六大森勝次郎氏は廿六日長男武さんの戰明に際し香奠返しとして三十圓を國防獻金に寄託した

佐賀縣下の浸水一萬戶

【佐賀電話】廿七日午前九時現在佐賀縣下の豪雨被害は浸水家屋一萬戶、浸水水田二萬町歩、死者十一、重傷三、流失家屋三で交通機關は博多、鳥間の筑肥線は全線不通となりバス交通線はほとんど運轉を休止してをり、なほ增大の見込み

バス自動車不通九ケ所

山陽線は上下とも不通

【廣島電話】廿五日夜來西日本一帶を襲つた豪雨は廿七日午前に至るもやまず各地に事故が頻發してゐるが廿七日午前三時五十分山陽線大畑、小屋浦間で土砂十メートル崩壞して線路を埋め、また午前六時河內、本郷間でも築堤崩壞のため上り列車の炭水車二輛が脫線して線路を塞いだのをはじめ各地に土砂崩潰、橋梁流失などあつて山陽線は上下線とも不通となつた廣島では全現業員を動員復舊に努めてゐるが今のところ開通の見込立たず

留置場破り逮捕 去る廿四日午前九時ごろ開城署に留置中の營利誘拐被疑者運植(三)他一名は隙をみて脫走中廿七日京城府內で開城署員に逮捕された

輪禍 淺野スレート職工京城本洞町九岩本年安(二)は廿五日午後三時半ごろ道路から京城方面に自轉車で疾走中電車に觸れ、頭部外傷二個所、左手親指外四本切斷、治療一個月の見込み

醉拂ひ 京城本洞町九二一の吳鳳昌(三)は醉拂ひ自稱し廿六日午後十一時三十分ごろ練兵町停留所で京電車に亂暴さらに練兵町交番でも暴行を働けたので酔さまし留置場で保護中

泥醉して投身 江原道洪川郡洪川面營業東金國泰(二〇)は、廿四日午後十一時三十分ごろ泥醉の揚句廣江人道橋から入水自殺せんとするところを渡船業川島田方の船頭さんに救けられ交番に引渡された

山崎福男氏義父 總督府圖書課囑託山崎福男氏義父淺田末吉氏は廿五日山口縣阿武郡德佐村中郷で逝去、享年七十九歲、葬儀は廿八日自宅において執行

東條哲士郎氏夫人 朝鮮新聞編輯局長東條哲士郎氏夫人フヂ子さんは順化病院で療養中廿七日午前六時半逝去した、享年五十二、葬儀は廿九日午後五時から京城本町三丁目開教院で執行

廿七日朝の氣象概況

低氣壓は西比利亞東部を東進しつゝあり、又南支那、北海道の南海上にも低氣壓がある。高氣壓は本邦の東海上から日本海に擴がつてゐる、半島の南部は曇りその他は晴れ滿洲、北支那も晴勝ちである西日本及び北海道南東部は雨その他は曇勝ち、鮮內の氣溫は南部二〇度內外、北東部は十六度內外、例年よりやゝ低い

京城地方【今晚、明日】晴たり曇つたり、今朝最低氣溫一八度八分正午卅度八(昨日)最高氣溫三一度四分、最低氣溫一七度九分

仁川地方【今晚、明日】晴、稍く南一時曇

妻フジ子儀豫て病氣療養中の處藥石効無く二十七日午前六時三十七分死去致候間此段謹告仕候
追而葬儀は二十九日午後五時府內本町三丁目開教院にて執行可仕候
昭和拾六年六月廿七日 京城府新堂町三五一(朝鮮住宅地)
夫 東條哲士郎
男 同 雄一郎
〃 敬二郎
〃 秀三郎
〃 磯之輔
親戚 今澤慈海 深谷鐵夫 金井甲淳 野崎眞三 江藤德衛 平田實

鑛業報國

測量 製圖 器械 シノサキ商店 京城 本町

ハート 十字 谷向 浣腸 藥
便秘の治療に・痔疾に特効
大人用・小兒用・(醫家用五百瓦入)

ミクローゼで張切れ！
東亞の盟主たる我が國の聖業を完遂するには何と云つても人的資源の絶對確保が叫ばれる ミクローゼは日本固有のビール酵母製剤でその旺盛な消化吸收作用と廣汎な營養源の含有により國民保健に不可缺のものです
强壯藥 ミクローゼ ホン

ビタミンB ビタ素 病人と弱い兒に

女の惱み 月やくとどこうりお困りの方や御心配の方は身體に害なく實によく効く『月やくドし專門』の良藥がありますお惱みの方はお手紙下さい特殊藥をタダでヒミツにお知らせ申上ます 愛知縣豊橋市公會堂前 中尾本家

强精劑 參茸トニク

皮膚病の重寶藥
ムズ痒い
水虫 田虫 頑癬 ☆あせも ☆たむし ☆ひぜん
非常な速さで病根を完全除去し殺菌、消毒、止痒、消炎治療作用で皮膚病を快方させる效力がいかに强いか先づ御試驗下さい
キンカン 五〇錢 一圓 二圓
各藥店にあり 本舖 東京 金冠堂

日本少國民展覽會
主催 朝鮮總督府學務局 國民總力朝鮮聯盟 朝鮮教育會
會期 六月二十八日より七月六日まで
會場 五階・六階催物場
內容 第一部 偉人の少年時代篇 第二部 國民學校篇 第三部 戰陣訓と少國民篇
京城 三中井

家庭温泉 一浴爽快 過勞を治し心身に生氣溢る！ 六一〇ハップ
特効 神經痛 リウマチ 胃腸病 婦人病 冷え症 痔疾 各藥店にあり アセモ ダニ

元氣で行かう
コロムビアレコード
松竹映畫 主題歌 大評判のハリキリ・ソング！ 詩・西條八十 曲・古關裕而 霧島昇

入院隨意 中眼科 醫學博士 中聖雨 京城府慶雲町六〇校洞小學校前 電話光化門③二六六五番

Columbia 時局レコードは 山口樂器店 電話本局②〇〇七三 二〇七〇番

迎春花 石松秋二 詩・仁木他喜雄 曲 唄・服部富子
支那の夢 服部富子
流行歌 洋車に乗つて 菅原都々子
流行歌 南海夜曲 中村𣏾子
テイチクレコード

日本テレフンケン 推薦盤 キングコレコード洋樂
家庭音樂 健全明朗の
金婚式 テレフンケン 大吹奏樂團
スケートをする人々
風の結婚
時計屋の店 楽しき橇の遊び
村の春祭
旗を掲げて
ジョビネッツア
ラ・クンパルシータ
私の薔薇

Ideal 殿方に異議アリ
男だから……と言つて化粧品を輕蔑するのはチトどうかと思ふ。剃刀負のプツ〳〵顏で教養のある紳士と申せるでせうか？ スキンコロンは勿論女だけの化粧水ではありません。ヒゲ剃後の整肌★
殿方の身嗜料です。其上スキンコロンは無刺戟なので赤チヤンの肌にも使へます一家に一瓶—家中で使へるのがスキンコロンの特長です。
アイデアル スキンコロン 東京髙橋東洋堂

●頭痛にノーシン●

慢性★急性 胃腸病には
過食 胃酸過多 胃擴張 慣性胃腸 食欲不振
高貴漢方藥原料
用ふることは疾病治療上の鐵則である本劑は和漢方藥製劑にして多量のヘーファ植物ホルモンを含有せる理想的合劑であるソーダ類の反對アルカリ性が含有されて作用中毒のおそれなく副作用無いのは便利であるから授與すべき藥である
◎各地有名藥店に有り
三日分五十錢・七日分一圓・十五日分二圓・卅日分三圓五十錢
製造發賣元 京城府南大門通一丁目 富士屋藥房 振替京城二五〇四一番
代理店 株式會社 京城本町四丁目 木村藥房 振替京城四五七番
富士胃腸藥

明るく働きませう
頭痛・目まひ一掃！ ノパポン錠
效めが速い上に、後害の心配が全くない、服み易い、……小粒のノパポン錠が何よりと旺んに賞用されます。
田邊發賣品

泌尿科 皮膚科 性病科 醫學博士 晋邊渡 口入町 黃金町 日本生命 本局894

學藝

科學振興座談會 【10】

動植物園で説明　日本的な昌慶苑

田中咄哉州 畫

【井上】その點、今少し詳細にお話を願ひたいものです

【下郡山】例へば今日の動植物園に致しましても、只今のまゝで動植物園を見せてをつたのでは今の教育に寄與するといふことは覺つかないのでありますから、一面幸ひに私の處では植物でも動物でも相當標本を持つてをりまして、生態では見ることが出來ない部分を觀察することが出來ますので、それを陳列して動植物園に附隨した一種の博物館といふことにして、動植物園に來たものはこゝも序に觀ていて頂ければ、動植物に關する學術の方面その他のことがわかると思ひますので、これは進んでやつて見たいと考へ計畫を進めてをります。幸に元博物館の跡もありますので準備をしてをりますが、事變非常に資材が手に入りにくいので困つて居ります。序に申上げたいのは動植物園といふものはそれだけの目的以外に、特に保健施設と申しますか、さういふ方面に大に利用して頂きたいと思ひます。都會では何うしても住宅が多いので、大きな公園の散歩地域の必要があるのであります、その意味からも益々この動植物園等は擴張しなければならん譯で、不健康な都會地ではそれこそ幾らでもよいから是非日光を浴び大氣を呼吸して自然に親しむと云ふことが必要で、これは動植物園が主としてやらなければならん分野だと思つてをります、なほ目下京城の動植物園に對して何か設備の上に御希望なり或は御註文がありましたならばかういふ點に向つておきたいと思ひます

【寺田】春とか夏、或は秋には國民學校の生徒が見學にいくやうですが、さういふやうな時には、あなたの方でどなたか出て說明してやるといふやうなことがあるのですか

【下郡山】事務所に申出があれば出ることになつてゐます、こちらで門の前で待ちかまへてをつて、誰にでも說明を與へるといふことはしてゐません、然しそれが大衆の要求であるとすれば、これは何とか繰合せをつけてやりたいと思つてゐます

【寺田】引率者が先生ですから一々說明を生徒にするかも知れませんが、地方の先生なんか初めて動物を見る（大笑）と矢張りわからないこともありませうから、科學普及といふ程でないとしても、實際目の邊り見る象は何ういふ性質で一日藁を何貫食べて豆をいくら食べるといふやうな事柄でも、その場で說明してやると案外覺え易いのではないかと思ひます

【下郡山】中には簡單な說明だけしか書いてないのもありますが、植物園の溫室には種々のものが收容してありまして、名稱等も簡單に書き加へた札を立ててをる譯であります、然し學術的に溫室全般に亘り植物は斯ういふ風であるといふ說明は未だしてゐない譯で、斯ういふ方面も必要であります、溫室の方は燃料も餘程かかりますが、寒い時は中が暖かいからドンドン見にやつて來ますが、暑くなると現金なものでさつぱりやつて來ない（大笑）學校などは閑散な時に來てくれるとよいと思ふのでありますが、昌慶苑は花時になると一年分の半數の人が入ります、東京邊りでは隨分黑字になる程入り過ぎるやうです、この昌慶苑の如きまださこまで行つてをりません、入園料も安い全國で動植物園を合して十錢といふところはないでせう、然しそのことの溫室の如きは先づ日本全國一だといはれ人も年に十萬を越す、而も入園料を十錢とつてゐる、この間大阪の天王寺の植物園を見ましたが相當な溫室であるのに一日入るものは卅人內外といふ平均であつて、札幌人の日當がやつと出るか出ないかといふ話を聞かされました、東京の小石川の植物園も、稍それに類してゐて、その點京城の植物園は相當働いてゐるます今入園者は大體年百三十萬位であります

出席者

西川九職（京城高工教授）
荻山秀雄（本府圖書館長）
矢鍋永三郎（聯盟文化部長）
山川正（發明協會）
山家信次（城大理工學部長海軍中將）
佐藤武雄（城大醫學部長）
三橋濟（機械化國防協會幹本部次長陸軍少將）
下郡山誠一（昌慶苑長）
廣川幸三郎（京城醫專教授）
森谷克己（城大法文學部教授）
井上智（科學館長）
岩佐彥二（同總務部長）
寺田瑛（本社學藝部長）

明滅燈

映畫俳優は？

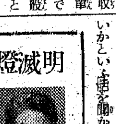

高瀨實乘が新人の紹介を兼ねて寸劇を一本持つてきた。高瀨のお宮は流石に彼の扮裝の喜劇的效果が成功をもたらしてゐることにはなる。司郎の漫談の場合もさうであつたが、演者自身の低調が觀客に傳はり反映してくるのが氣になつた。殊に鈴鹿銀子といふ女優が高瀨の娘だと知つてゐるお客は、笑へなかつたにちがひない。映畫俳優は映畫の上で見てゐるのが一等いゝと思つた【三中井寶塚劇場】（大橋恭彥）

荻野康兒水彩展　七月から三越で開催

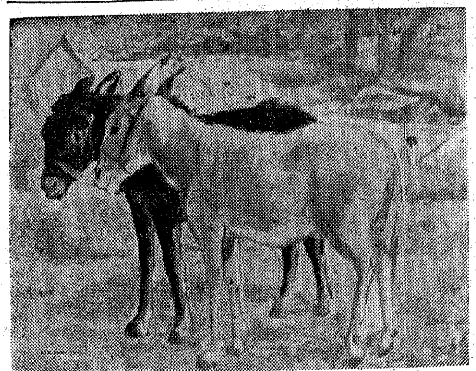

日本水彩畫會員として最も異色ある荻野康兒氏は、昨年も三越に個展を開いて好評を博したが、來る七月一日から五日までその第一回水彩畫個展を同じ三越五階の第一畫廊で開くことになつた

出陳されるのは半島風景が中心になつてゐるが、殊に今春の白日展に出品した『半島の印象』は朝鮮馬二頭を描いたもので、八十號といふ大作は從來の水彩畫としては最大のものであり、同じく半島をモティーフとした『晩秋』も六十號といふ大物、この二つは場內の異彩となるであらう

洋畫といへば油繪萬能か何かのやうに考へたがる人たちの多い中に荻野氏の水彩はその畫題からも重厚からも堂々油繪を凌ぐ深味を持つて、その美しい色調を以て感銘されてゐるところに大膽な試圖が窺へる、水彩畫展の少い折柄注目すべき展覽である【寫眞＝『半島の印象』】

新しい"國民學校放送"　卅日堀江訓導が指導中繼

ちかごろ航空機に關する兒童の興味といふことが強くさけばれ、國民學校の一年から飛行機を中心とする教材が數多く見られる折柄、來る六月三十日（月）午後四時から三十分間、國民學校放送教師の時間として京城西大門第二國民學校に於ける堀江訓導の第一學年に對する飛行機教育の實況が中繼放送されることとなつた

高學年では勿論積極的な指導を行ふが低學年でも各科目にわたつて飛行機をあしらつてをり、まづ飛行機といふものに親しませるといふことに指導がはらはれてゐるのである、例へば卷一の讀本三十七頁、ヨミカタ一の二十七頁、算術上の三十頁、カズノホン一ノ二十三頁、唱歌（繪附）三十七頁、圖畫（繪附）二十一頁、エノホン一の一頁からなどがそれである。

又體操の時間には自作のさびからや折紙の飛行機などで「とばしつくら大會」を行つて興味をあたへ、讀方でも飛行機の歌をあしらつて行はれる觀察の方にも興味をすき晴れ飛行機を見て兒童と指導者とが語し合ふ。かうして飛行機に對する關心を昂め、高學年となつて特に航空に興味をもつ者へは積極的な教育を行ふのであつて、低學年のこの教育はそれらの土台となるものであるといふ意味から今度の放送には期待がかけられてゐる

來月からの放送時間　全國中繼決定

日本放送協會では七月一日から每日（日曜祭日を除く）午後五時から卅分間、主として傷痍軍人慰安放送として『學生の時間』を新設すると共に、廿一日から八月中旬にかけては午前八時四十分から廿分間國民學校以上の學生を對象とする『學生の時間』をも設け、時局下學生の修養に資することとなつたので、朝鮮放送協會でもそれに應じて番組を編成することになつた

なほ七月中に朝鮮から全國に中繼放送と決定したのは廿一日午後六時小國民の時間に京城放送コドモ會による『子供劇場』及び廿二日午後六時卅分から工藤康城氏の講演『日本精神と音樂』のほか、日時は未定だが、總督府の涼味を紹介して同時放送される

工藤氏の講演は『君が代』の作曲者たるドイツ人エッケルト氏の墓が京城郊外麻浦の外人墓地にあることに因んだものである

不連續線

得失

一昨年よりは昨年、昨年よりは今年と、洋裝をしてゐる若い女のノーストッキングが、目について殖えて來た。それによつて、どれだけ資源が節約されたかわからない。恐らくは夥しいものであらう。しかし、また、靴下で包まれてゐるがために發散してゐた脚線の魅力が、どれだけ減殺されたかも想像以上であらう。その理由は說明を俟たない。

久し振りの淡海　朝日座に出演

曾我廼家五郎と共に人情喜劇界を二分する喜劇團淡海が、五郎一座の幹部を引きつれ北見洋子、東光子等の美形をも加へて七月一日から十日まで、每日午後五時から朝日座に出演する、淡海久々のお目見得は先づ狂言も二日目替りとし、そのお目見得狂言は

第一『混線家族』三場▲第二『夏の夜話』一幕▲第三『純情五百圓』一場▲第四『水の里』一幕▲第五『睨み返し』一景

なほ入場料は稅金共一等二圓八十錢、二等二圓、三等一圓である

【寫眞＝淡海】

來週番組

東寶文化劇場（廿九日から七月一日まで）東寶作品、豐田四郎監督、河原崎長十郎外前進座一黨出演『大日向村』▲東寶作品、阿部豐監督、古川綠波、高峰秀子主演『頬白先生』

京城寶塚劇場（廿九日から七月五日まで）▲獨逸國防軍司令部、同參謀本部報道部共同製作、西部戰線電擊戰記錄映畫『勝利の歴史』

明治座（七月一日から七日まで）▲松竹大船作品、清水宏監督、佐分利信、木暮實千代、川崎弘子主演『曉の合唱』▲松竹大船作品、清水宏監督、兒童短篇『團栗と椎の實』

東寶若草劇場（七月二日から八日まで）▲東寶作品、齋藤寅次郎監督、柳家金語樓、川田義雄、立花潤子主演『素晴らしき金鑛』▲東寶作品、夏目漱石原作、中川信夫監督、高田稔、雅立のぼる、花柳小菊主演『虞美人草』

京日文化映畫劇場（七月二日から九日まで）盛夏電擊爆笑週間▲日本ニュース▲日映海外ニュース▲朝鮮ニュース▲漫畫『ポパイの密林王』▲バスターキートン主演喜劇『キートンの海底王』▲事變記念日に因み特別上映『新支那の出發』

浪花館　七月三日から九日まで▲東寶作品、マキノ正博監督、長谷川一夫、古川綠波主演『家光と彥左』

京城映畫劇場（七月四日から十日まで）新興東京作品、曾根千晴監督、梅村蓉子、宇佐美淳主演『くろがねの妻』▲新興京都作品、市川男女之助、鈴木澄子主演『右門捕物帳子の虎』

學藝だより

◇矢野學彥氏　金松演藝社囑託朝鮮樂劇團總務に新任

◇アオイ樂劇團　朝鮮演藝株式會社の傘下に朝鮮樂劇團の姉妹樂劇團として近く府民館で旗擧げ興行をすることになつてゐたアオイ樂劇團（浦田サーカス一座が前身）は諸種の事情から同會社の專屬を中止した

今晩のラジオ

▲六時お話と錄音（東）梅野アナウンサー▲六時卅分國樂（城）レコード▲七時廿分講演（城）立山重藏▲七時卅分十分間講座（城）岩城謹夫外▲七時四十分錄音だより（上海）支那派遣錄音隊▲八時講談（東）大島伯鶴▲八時卅分ラジオ小說（東）山本安英外▲九時十分講演（東）加藤完治

南海俠勇傳 (17)

寶井馬琴【演】　小松崎恒方【畫】

數多の船員

たしかにヒーオー汽船會社の、バタビヤ號に乘る事とばかり思つてゐたのに、ボートはそれを通越してズン／＼先きへ行きますから、上井淸太郎が、（オヤ／＼違つたかな、バタビヤ號でないとすると、全體どこの船へ乘るのだらうと考へながらヨイと向ふを見るとモウ一艘、港に碇泊してゐる汽船があります、これも日本へ青の線を取つた、本日出帆の標旗をかゝげて居りますが船はバタビヤ號程大きくはありません。二千トンばかりの汽船であります。ボートは眞直ぐに進んでこの汽船へ橫づけになりますと、船梯を傳はつて一行が甲板へ上ります。上井淸太郎も續いて上りますと、ギリー、ガーラ／＼とボートを吊上げる鎖の音、作良、立花の兩先生は、機關の後ろに當る舵欄の前の麗やかな甲板に、一脚の籐椅子が擱へてあつたその椅子に着いて、一服して居られる樣子。すると堂々たる人物十數名、それへ進んで參りまして整列し、恭しく兩先生へ禮をいたし、

「本日は天候も快晴、海上も平穩、風さへなく、まことに申分なき出帆日和でお目出たう存じます」

と、祝賀の挨拶をいたしました。これに對して作良氏が、

「ヤア有がたう／＼、お蔭樣で御同慶に存じます」

と、禮を返す、すると又入代つて二十四五名の人が出て來てそれへヅラリと並び、

「先生お目出度うございます」

と、鄭重な祝辭を述べた。その後から又代つて、三十數名の人が現はれて禮をいたし、引續いて船中七八十名の水夫火夫機關士一同、兩先生へ敬禮の爲めそれ／＼出ました。これへ兩氏が一々會釋した。見て居りました上井淸太郎が、

（ヘヽア成程、こりやアこの兩先生の持船で、乘組んでゐる人たちは殘らず兩先生の部下なんだな）

と、初めて分つた。同時にこの兩先生の、ます／＼えらい事に恐れ入りましたが、作良先生は、

「ア、事務長々々」

「ハツ何か御用で」

「ア、ちよつと紹介するが、この人は上井君といつて、こんど我々の秘書と通辯をしてくれる事になり、乘組員の一人となつたのだ。就いては一つ、早速だが、この上井君の部屋を定めてくれ給へ」

「ハア承知しました。どうぞ此方へおいで下さい」

「ハツ、何分よろしく願ひます」

事務長の後へついて行くと、案內されたのが甲板の下に當る第一船室で、

「エ、此方でございます」

「ホヽウ、これは又素晴らしい立派なお部屋で！」

「ア、それは作良先生の室で」

「ア、選びましたか、道理でいやに立派だと思つた」

「貴方はその先生のお部屋の隣に當る此處であります」

「ア、此處ですか。いや結構です。どうもありがたうございます。しかして作良先生のお部屋は」

「ハア、立花先生のは、甲板の上の、事務長室のお隣です」

「ア、左樣ですか、分りました。どうもお世話樣で！」

と、これから自分の部屋の中で、持つて來た荷物を片づけ始めましたが、なあに荷物といつてもいくらもありません。

「ヘヽヽ、すぐ濟んぢまつたな、一つ船中を見物するとしよう」

と、淸太郎が、これから船内の見物を始めましたが、この船は外觀も形も、一通り通常の商船と異りはありませんが、第二層板におりてからびつくりいたしました。

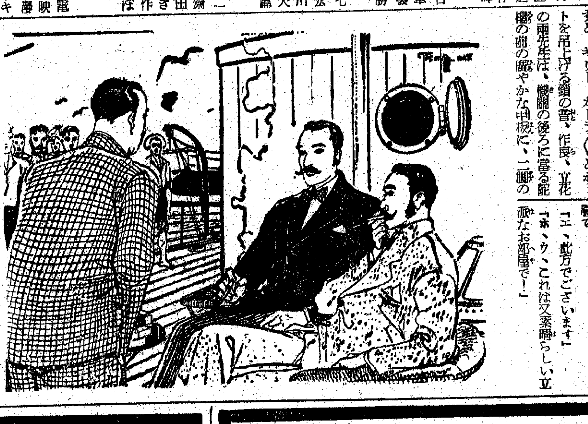

◎人造紫水晶印宣傳賣出し

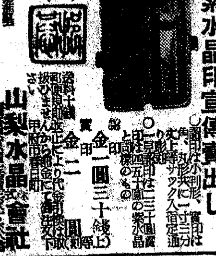

[illegible] 認印 金一圓 實印 金二圓 [illegible] 送料十錢 [illegible] さい

山梨水晶株式會社

カタログ申込次第進呈

お化粧を解剖する

科學の時代です。お化粧も科學する精神で少し解剖してみませう。

若し、お側に辭典がお在なら、お調べ下さい。キットそれにも、化粧とは假粧の譯で❶紅や白粉をつけて顏かたちを粧ひ飾ること❷外觀を粧ひ飾ることなどと解釋してあると思ひます。

これでもお判りの樣に、化粧より假粧が正しく、一口に云ふ扮裝――例へば舞台人や御幕人などの樣に、紅や白粉で假りに顏かたちを粧ひ飾ることだつたのですが、それが何時の間にか「女の身嗜」の一つとなつてしまつたのです。

けれど、果してこんな、化けたり假りに粧つたりするお化粧が「昭和女性の身嗜」であつてよいでせうか。

簡素の中の美しさ――そして健康な智的美は矢張り、芯からハチ切れる樣な色白の素肌から生れなければならないと思ひます。

それには

朝夕の洗顏をも少し科學的に、レオンの樣な美肌料で、お手當することが一番理想的ではないでせうか。

何故なら、レオンこそ強い美白・消菌力をもつ活性コロイド硫黃を豐富に含む、科學的な美肌料だからです。

レオン洗顏クリーム

化粧品店・百貨店に有り★公定價一圓五十錢（實費部外品）

5-E

朝に晩に「保命湯」を召上り

血酸を中和して

シンから色艶よい丈夫な身體にお成り下さい

病身な女の顏を調べて見ると大ていは酸性が非常に強くなつてゐます。血が、このやうに過酸性になると酸化作用の爲め子宮はもちろん身體の諸所に故障を生じ、血が粘つてめぐりも惡くなる結果のぼせ眩暈かたこり頭重いきぎれ下腹いたみ冷え等の血の道症狀が嵩じて色つやわるく具合も常にサバ／＼致しません。ところが保命湯を朝晩連用しますと日に／＼血が淨化されて循環よくなり月經は順調に頭も輕く氣分が晴れ血の道は收まつて血色よい丈夫なからだになりますから思ひ當る方には是非お試み下さい。

（國價）二十・五十錢・一圓・二圓　三圓・五圓　全國藥店にあります

血ノ道子宮冷性　服みよくて溫まる――

保命湯

漢方婦人藥

婦人科子宮外用藥 **保命球** こしけ・おりもの多くお惱みの方に 五十錢で好評 一圓・二圓 各地藥店にあり

實驗の爲 進呈
▽保命湯、保命球各一日分
▽齒痛づつう藥ホケン散
▽婦人衞生の新知識（百五十頁）
以上をどなた樣にも呈上します
希望者は三錢切手十五枚同封し手紙でお申込み下さい

本舗 株式會社 篠原寶命堂
東京市品川區西品川三丁目八九九番地
振替口座東京一五〇三四番 電話大崎（49）一七八二番

齒痛 頭痛に 專門 **ホケン散** 二〇錢 三〇錢 五〇錢 各地藥店でお求めください

持の一番よい

安住かとり線香

猪印

皇軍唯一の慰問品に

銃後の保健衞生に

A-4

キンカトール本舗 安住大藥房

全世界を震撼させた驚異的機械化電擊戰が如何に壯絶な！その全貌！戰ひは絶對に勝たねばならぬ！

文部省推薦

西方戰場電擊戰記錄

勝利の歴史

SHOCK

『民族の祭典』に樹立されたあらゆる記錄を府民館封切に堂々突破!! 旋風的記錄を作る

最前線の決死的撮影に幾人かの撮影者が仆れた・貴重な資料が英佛の塹壕から發見された・編輯された！これは廿世紀における記錄映畫の勝利であり・偉大なる國民が映畫を通じて建設と理想を謳ふ世紀の叙事詩だ！

29日より 城寶　東和商事特別提供

近日封切

咸興本町映畫劇場　清津共樂館　釜山寶來館　大邱萬境館　元山大勝館　全州帝國館　群山喜笑館　光州帝國館　木浦平和館　大田大田劇場　城津高周波會館　仁川ひさご館　鎭南浦衆樂館　新義州新劇場

五月末鰯水揚高 六十五萬七千五百餘樽

本年一月より五月末日迄の鰯の水揚高は六十五萬七千五百二十八樽、三百廿八萬二千八十一圓にしてこれを前年同期の七十三萬二千百五十四樽、三百二萬一千二百六十六圓に比較すれば數量において四萬三千七百二十六樽の減、價格においては二十四萬一千九百六十八圓の增となつてゐる、これは江原、北江原の山背網、北鮮は流網である

日鐵二理事昇格

【東京電話】日本製鐵では二十六日重役會において左記三氏の理事昇格を決定した

大冶鑛業所鑛業部長 戸梶陽海
輪西製鐵所副産物課長 潘田徹
廣畑製鐵所土木課長 田中三郎

信託異動（廿七日附）

◆命庶務課長兼秘書課長兼本店副支配人 山内環◆命計理課長 庶務課長兼檢査課長 田村義三治郎◆命審査課長（檢査役故の如し）計理課長兼檢査役 伊藤辰次郎◆命秘書課長代理兼庶務課長代理 釜山支店支配人代理 山田喜久郎◆命計理課長代理 大邱支店支配人代理 小原武◆命釜山支店支配人代理 川畑俊雄◆命大邱支店支配人代理 咸興支店支配人代理 植田英一◆命咸興支店支配人代理 參事（本店）木原辰巳

朝鮮信託總會

朝鮮信託では廿七日午前十一時から第十七回定時株主總會を同社に開催、當期利益金處分案（配當年八分据置）ならびに監査役一名任期滿了につき改選の件を附議可決したが、監査役には矢滿氷三郎氏が留任した

京紡總會

京城紡織では本社に於て二十七日定時株主總會を開催、配當一割据置ほか左記事項を附議原案通り可決した

一、定款變更の件
二、第二十八期營業報告書、貸借對照表、財産目録、損益計算書承認の件
三、任期滿了せる取締役四氏改選の件（金秊洙、崔斗善、金在洙、朴興植、四氏共再選重任）
四、代表取締役任期滿了に付改選の件（金秊洙氏再選重任）

利益金處分左の如し（單位圓）
當期利益金八〇七、八三七◆前期繰越金一二三、四七七◆計九三一、三一四◆之が處分◆法定積立金四五、〇〇〇◆別途積立金二五〇、〇〇〇◆役員賞與金五〇〇◆職員賞與金三二、二五〇◆職員退職慰勞準備金二〇、〇〇〇◆株式配當金二五〇、〇〇〇（年一割の割、一株に付二圓五〇錢）◆税金引當金一〇〇、〇〇〇◆後期繰越金一三一、五八五◆計九四一、三一四

朝鮮電力總會

朝鮮電力では來る七月一日午後一時から南鮮合同電氣で臨時總會を開催、左の件を附議する

一、資本減少の件
イ、資本金一千萬圓減少に關する件
二、買入償却株の件
三、資本增加の件
イ、資本金一千萬圓增加に關する件
ロ、これに伴ふ定款變更の件

旭石油据置

【東京電話】旭石油では廿六日丸ノ内本社に定時株主總會を開催、當期利益金處分案（配當年九分五厘据置）を附議可決した

日鐵總會

【東京電話】日本製鐵では廿六日本社に株主總會を開き、當期利益金處分案（配當年七分据置）を附議可決、さきに入閣のため、辭職せる監査役小倉正恒氏の後任に古田俊之助氏（住友本社總理事）鐵鋼統制會技術部長就任のため辭職せる取締役井村竹市氏の後任に日鐵輪西製鐵所長中原津氏を總會で選任した

三井支店木村氏 石炭聯理事に轉出

三井物産京城支店石炭課長木村永三郎氏は朝鮮石炭同業組合聯合會社理事に轉出することになりこのほど發令をみた、また庶務課長佐土原喬次郎氏は東京本店石炭部へ轉勤、後任庶務課長は調査課の原武雄氏が昇進した

倉組總會

【岡山電話】倉敷絹織株式會社では廿六日午前十時から本店に定時株主總會を開催、當期利益金處分案（配當年一割）を附議可決した

當期純利益金二〇七、八二六、前期繰越一五三、八〇四◆合計四六一、六四一◆この處分法定積立四三、五〇〇◆別途積立八〇、〇〇〇◆退職積立金四〇、〇〇〇◆役員賞與八、〇〇〇◆株主配當（年八分の割）一〇〇、〇〇〇◆後期繰越一八〇、一四一

臺拓六分据置

【台北電話】臺灣拓殖では二十六日定時株主總會を開催、當期利益金處分案

現株仲値（廿七日正午調）

[表：銀行株、電氣瓦斯、海運業、紡織人絹、化學工業、鑛業石油、重工業、製紙パルプ、煙草、食料、砂糖水産、拓殖洋灰等の各銘柄仲値]

けふの市況

株式 押目買ひ 賑り

前場 國際情勢は依然として見透し困難なる狀態にあるが、獨ソ戰局はドイツ軍に有利に展開模様であり、歐洲戰の短期終結見越しから押目買氣分強く、短期新東は百十五圓十錢と前日より五十錢高に寄付き、あと內地市場高に追隨して六圓丁度の高値まで買進まれ、その他は新鐘八十五圓四、五十錢處に三、四十錢方引締め、大體鞘り商狀を示した、しかし圓内は新東中心で雜株は商內閑散であつた

後場（短期）前場強調を示した氣先乍ら、引大勝際のため短期新東は十錢安の百十五圓五十錢と頭重く、その他は高値攻五十五圓丁度と保合商狀を示した

短期新東大引

	値段	前日比較
東京	一二四、九	一高
大阪	一二五、三	六高
京城	一二五、四	七高

照明彈

上値は國際政局の見透難に抑へられ、また下値は勝同證券の買入れ工作によつて限定されてゐるので上下何れへとも動きがとれなくなり保合圈内の彷徨に過ぎない◆目先これを動搖づける材料としては歐洲戰局の發展に伴つてアメリカの參戰動向と對日態度であります獨ソ戰が長期持久戰となるかそれとも電擊的に短期終了となるかにある◆アメリカの現在の肚は歐洲は英、ソに委せひたすら日本の態度を見守り無必要なる刺戟を回避しようとしてゐる◆獨ソ戰局は目下のところ獨ソ何れが優勢とも斷定し難いが諸情報はドイツ軍の優勢を傳へ赤軍の潰滅形勢が指摘されてゐる◆市人もこれを確信し短期限を見越して押目買ひ氣分がつよいがそれ以上には一歩も出ない◆なほ獨ソ戰況は双方發表が極めて漠然としてゐるため、適確な戰局の推移判斷は困難であるが、歐洲諸小國の反ソ戰線は漸變し、ドイツ軍側に加擔してゐるので、ドイツ軍が有利な地位にあることは大體確かである、しかし赤露側崩壞はいよいよ時日の問題とされ、短期戰終了を裏づけるものがあるので押目買ひ氣分が漸次濃化して來た、尤も國內的には國策機關である勝同證券が安値には買指があり下値は保證されてゐるも同然であるから押目を買つておけば絶對間違ひなしとする向きも鮮くない、だが金融は緩慢ながら金融機關は引締めに協力してをり、株式金融は依然問題であるだけに積極株が勝ち不安はない懲みがある、さらに歐洲戰局の進展に伴つてアメリカの參戰動向如何は問題であり、市場としても警戒を怠るわけには行かない◆本來ならば保合上放れとともに當然つよく買はれるべきであるが、國際情勢の問題は推斷を許さず、買方も利喰急ぎの態度を持してゐるだけに本格的な保合放れは困難と見る外なく、目先小刻な保合であらう

實物變らぬ

高周波五五圓二一三◆東邦煙草三七圓〇◆東京人絹新一九圓五一八◆北樺石油四三圓〇◆日本鑛四〇圓五◆日本鋼業六九圓五◆小林鑛業四六圓七◆岩村鑛業三九圓五◆商船新七二圓五

出來値左の如し

月末關係による整理商內のみで纏つた商內は見當らなかつた、從つて相場の居所は大體變りがなく、目先特殊な悪材料でも現はれぬ限り大幅な下げはあるまい、主なる

當限平穩納會

當限納會はいよいよ廿八日前場限りであるが、現六月限は去る四月當時の高値で取組まれ、銘柄によつては若干の値下りを喰はされ、買方が不利な立場にあるが、船舶株の如きはそれ程でもなく、特に時局重點は幾らか利が乘つてゐる、さらに折柄の金融市場は緩慢であり資金關係による騷急もないだけに大體平穩納會が像想される、ただ國際政局不安等々各事業會社の營業成績による業績低下が懸念されるので納會直後の繫ぎ販迫が考へられないこともないが、現在の多くは目ざ資本によつて賄はれ、持株筋の入替へ工作も一段落を告げた昨今では當限落ち後の繫ぎ販迫は大した壓迫材料にはなるまい、寧ろ越月後を期待してよく、獨ソ戰局も大體見透しがつくものと見られる

合ひに經過するものと見られる

證券會社半額減資

【東京電話】日本證券投資會社では二十六日重役會を開き、同社の存續、解散について協議の結果、資本金の半額一千萬圓の買入れ減資を行つた上存續することに意見一致し、取締役田口重一氏の東株理事就任に伴ふ辭任および會長小布施新三郎氏の辭任による後任は當分行はないこととし、株主總會を開いて正式に決定される

生糸 割安觀― 上放

【横濱電話】前日高づつきの後外電はニューヨーク株式高騰を報じたので今朝限定期薬煎りを報じたので今期場限り納會の當限は渡物不足から踏上げとなつて各限五錢乃至十一錢方上放れ、先物も割安と乘替買物集中し十五圓六十錢と六十四錢と前日より十錢高に引けた

綿布 またく 續騰

外電は米棉一圓二十六錢方の猛反撥を報じたので更に買氣騰を加へ、期先物八圓七十五錢と前日より一擧三十五錢方の續騰を演じ、引廻りは同値に保合つた

債券市況 復興債券反撥

動業四分利は六十二回と六十八回が三錢高でその他は變らず、復興上置券は九回が六錢上げ、一回二回八回十回共に四錢高となり、復興五圓反撥氣味である、復興五圓券は三回六回が四錢方上げたのみで氣配が續き相變らず商狀態、割引債券では十回の動きなし、貯蓄債券では二十回と來月くじの一回が各五錢高く、報國債券は十圓券六回四錢高、五圓券四回三錢高となつた、全般的に見て相場は下値に乏しく、多少反撥の調子である

海外經濟情報

市俄古小麥反落

カゴ二十八日同盟】カンサス牧場地方に降雨の報道があつたこと、ソ聯が通商に抵抗するとの報に東部筋の買ひ、政府が小麥の買付けると報を入れて製粉工場筋の買ひが出て初め堅調したが、引際警きと利喰ひに一部反落した

株式 （廿七日）

朝取短期

[表：朝新、大新、東新、滿業、日新、鐘紡、鐘新、同新、小撫、弘中、高周波、郵船、新、朝石、マグネ の前後場寄付・大引・高値・安値]

朝取算定と日歩

[表：朝新、大新、東新、鐘紡、鐘新、同新、マグネ、滿業、弘中、高周波 の算定・日歩・代引]

朝取短期建玉表

[表：朝新、大新、東新、鐘新、同新、滿業、高周波、弘中 の賣方・買歩・建玉數]

大株長期

[表：東株、東新、鐘紡、鐘新、大株、大新、滿業、郵船、同新 の前寄・前引・後寄・後引]

大株短期

[表：大新、鐘新、鐘紡、日綿、帝人、郵船、商船、滿業、日立、日蓄 等の寄付・大引・高値・安値]

大株短期喰合

[表：東新、大新 の賣買・取組高]

東株長期

[表：鐘紡、鐘新、同新、東新、王子紙 の前寄・前引・後寄・後引]

東株短期

[表：東新、大新、鐘新、帝人、同新、日綿、滿業、郵船、ラサ、石油、日石、水產 等の寄付・大引・高値・安値]

東株短期喰合

[表：東新、滿業 の賣買・取組高、日立・鋼管 の前後]

東京現株

[表：朝紡、王子紙、鐘紡、郵船、同新、東株、東新、日石 等]

商品（廿七日）

[表：大阪棉花、大阪綿布、横濱生糸 の寄・引]

外電（廿七日）

倫敦金塊 八磅八志
倫敦銀塊 二三片一六分ノ三
米棉 一三弗〇〇仙
印棉 一二九盧比
スチール株
アナコンダ株
日米爲替 二三弗四三七五
英米爲替 四弗〇二仙

金融（廿七日）

東京コール 翌日拂 〇、七〇〇 無條件 〇、七五〇 普通 〇、八〇〇

日銀帳尻（廿六日）
發行高
預金高
貸出高

鮮銀帳尻（廿六日）
發行高

本社特選 花形十人拔大碁戰

第十二回 藤澤六段三局勝四局目

六段 藤澤庫之助
先相先 五段 島村利博

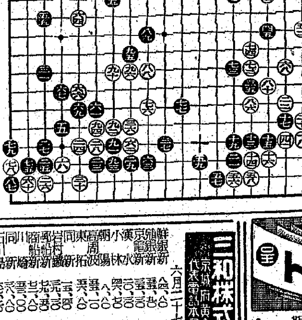

消費時間（白七・黑四十二分）
持時間各十一時間
◇九十七手
◇黑中押勝

島村君の大傑作

評解 七段 橋本宇太郎

（觀戰記）どうも樣子が變だと思つてゐたら、藤澤君突然として投げてしまつた。これには當の島村君の方でビックリした加減だ。黑が十一分も考へて九七と飛んでまづこれで勝つとは思つたらしいが相手が「ありません」と頭を下げたのを見ると「本當ですか」といつた風に黑は怪訝な顏をしてゐた。吾人もこれには驚いた。あんまりアッサリしてゐるので、どうも事情がハッキリしない。實はこの頃棋所の某カスリ組の少年を呼んで別室で觀戰して見たものである。ところが其少年の曰く「私等には判りませんが、左下隅から中央へかけての白石が、をさまつてゐないので、この石をかゝへてゐては、……」

中央の黑模樣が消しきれない意味があり、つまり勝負の無い碁だと見て、投げられたものと思ひます」とのことであつた。

しつこいやうだが、局後に重ねて橋本七段に聽いて見た。ところ「此碁は藤澤君の傑作となく島村君に不出來であると同時に何となく藤澤君に不出來であつた」とのことで。このを投了は、實に思ひきつたものだ、さすがに大家らしい投げてこそ、投げて賞められてもとであつた。すがに大家の風格があるといふものだ」とのこと

藤澤君大して嬉しくはあるまいが、名門棋士には、投げのキレイな人ばかりとは限らず、適分意味の無い處まで打つて、屢々投げを強要するやうな手を打たれてゐる場面もあるから、投場所の良いといふことは、棋道にだける重要な要素であつて、これは大家たるにも通ずることである。もつともわれくの碁だと、何うかすると、負けてゐる碁を「投げろ」と催促してゐる場合があるが、これなどとんだナンセンスではあるが。

ところで此碁、藤澤君が如何にも脆そうとなく負けたやうに思ふと大變な間違ひだ。打つ手はあれもこれも讀みつくしてあるのだが相手にスキが無いばつかりに打込ます終ひになつたのである。下手な勝負で、勝たらうが負けたらうが、處きらはすぶつぱたく流儀とは違ふ處を觀て頂きたい。

それにしても島村君、此一局は正面士儀眞く心に密切つた形で、大家藤澤君を爲す處なからしめた力量は、おいそれと眞似の出來るものではない。

本社特選廿四棋士の 勝繼戰

第七回 飯塚六段二局勝三局目

先 六段 △飯塚勘一郎
平手 六段 ▲松下力

持駒 ▲松下氏 銀歩歩

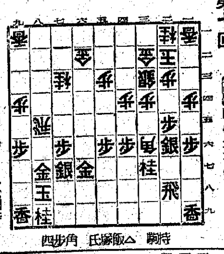

持駒 △飯塚氏 角歩四

（圖は前局三六角迄）

▲八六歩 △八一飛 ▲八五歩 △六三歩成 ▲八六歩4 △同 銀 △四五桂

△二四歩13 △同 步9 ▲六四歩7 △同 金 △三三步 △同 金 △同 銀

（消費時間 ▲松下氏 六時間四十分 △飯塚氏 四時間五十分）（持時間各七時間）

「勘」の世界！ 觀戰記 金易二郎

△八六步ー敵八筋の逆襲を元全に受け止めたが如何にも後手が一頭の始末を如何にするだらう、眼前に六九角成の侵入を殘されて、飯塚六段は苦惱した……これを忍禪する手段したのもそれ、二四同銀では三五銀の決戰を急ぎしたものだ、又六四步と打たれた危險と解するが、難しい處であつた。

對局第二日目、午後四時半分…兩氏の頭には疲勞の色が濃く現はれ、觀戰は何時果てるとも判らない容易でもある。

七分、飯塚氏は駒音も輕く△六四步と利かして行く。敵が六九角成と來れば△六三步成の勝負を狙つた妙手を盡さる着想た。が、松下氏も機敏な強材、敵の豐富を明慶に看破して鋭く▲八五步と打ちつけ、敵同步なら、その時六九角成、六三步成、八五桂と跳ね

して、

△六三步成、▲同金 之も又、飯塚氏は敵の乘ずる利形に引き入れようと秘術を盡し、敵陣を崩し、互に自重の有して爭つてゐるのである。

▲同 銀 ▲二三步 ▲同金 と

▲四五桂 ▲八六步

巧みに敵要害を盡めようと迫つて、松下六段は強く敵陣へ突入して行つた

飛を手に取した局面を假想して遠大な計畫である。

玉に目を睨せ打つて出る狙ひは、「四五桂の角逃避路から十二角打」

木村名人講評

先手、八筋逆襲から、斷然三四步と攻撃に轉じたのは、今更言ふまでもない名局であつて、流石に老練である。

後手、八五步が同步なら六九角成、六三步成、八五桂と跳ねる手で六三步打は四五桂と跳ねて生きる。その上は三一角打も見た強敵である。將來後手は四五桂に逃れた飛車を、局面を痛感して居るのである。

は六八金だが、それも六七步打（ ）有つては問題にならない。すでに自陣の大駒も危くなし……然し黑が陣に迫るのを、こちらは王の大手に攻めてゐる。

落ちとは切つて落されたのであつた。可否を絶對した一發の…其處に理論を絶した「勘」の世界がある

…………（本日指了り局面）

新刊紹介

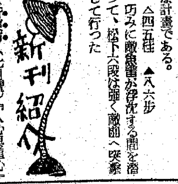

◆新東方（七月號）「人心興道心」「中國人作學説第略」「警鬼」「民國思記」「農民入道」「横書道」「中國婦女の現狀」等々、其他各部門に亘つて興味津々たるもの多數あり（一元、上海新記路）新東方雜誌社發行

◆新滿民（七月號）「世界の話題」特輯號として、興味豐なる特ダネ滿載、小說陣は尾崎士郎、今井達夫の連載小說を初め、讀切小說では豐田との長谷川正秀、それから例の通り野村千代の力作、ユニークな中國讀物、漫畫、時局讀物等で賑つてゐる（四十錢、東京・麹町區、北方文化出版社）

◆婦人畫報（七月號）「日々草」「ピュウティアム」「或る日の作家」「アルデンに就て」等々其他、詩、短歌、長篇等を滿載（三十錢、東京・神田區・錦町、新しき村東京支部）

◆國防科學（七月號）「經濟戰略戰」對談「科學技術新體制について」「國防文化」等々、其他戰時科學讀物滿載（五十錢、東京・京橋・銀座二丁目、大日本出版式會社）

◆旅人（七月號）創刊號滿州の部分に拘はらず「青少年勤勞奉仕隊を迎ふ」「滿洲拓植の新聞」ほか小說と論文、拓殖關係の多大の大衆性を持たせて中滿開拓事業に貢獻してゐる（二十錢、東京・小石川・久堅町、滿洲移住協會）

レポート 朝鮮取引所・京城黄金町 白井株式會社 電話代表本局二一二〇

獨ソ開戰は愈々世界大動亂を招來せり此間吾が東亞共榮圈の確立は汪兆銘閣下の來朝により搖ぐ不拔となる 然して本邦產業界の前途は熾盛の如き躍進を確約されてゐる 進展へと驀進せんとする時株式界又、出で、益々活潑性を帶ぶるは當然なり 期して出動の好機……（初心者の株式讀本申込應ず）

三和株式現物店 京城府黄金町二丁目 電話本局六一〇一番

六月二十七日
[表：鮮銀、朝殖銀、京電、小林鑛、東拓、滿洲拓、日穀、同新、大日本麥酒、人絹、陽レ、日產、三菱重工 等 相場]

現物部 電話本局 6131・6132・6134
六月二十七日
[表：北鐵、日穀、陽レ、朝鐵、東人絹、日立、日産、人造、三菱重工 等 相場]

東亞證券 資本金百萬圓 京城府黄金町二丁目九九一

短期部 電話本局 5161～5168
源 山本源作商店 京城府明治町 代表本局五一九一番
大 大原證券會社 京城府明治町二丁目 代表電話本局五二二三
本日ノ動キ
物色買旺盛

[表：本日ノ動キ 各銘柄]

朝鮮取引所 證券取引所
二 京城府黄金町二丁目九九一 二田原秋三郎商店 電話本局 代表五一〇〇 五一〇七 五一六七 五一九九 七〇六

●頭の痛みと疲れに ノーシン●

朝鮮郵船定期 仁川より青島上海への最捷路
仁川出帆毎月 一日、十一日、二十一日
[表：仁川より青島上海、北鮮・釜山より上海、興東丸、京濱丸、平壤丸、阪神丸、光州丸、九州丸、櫻島丸、大連丸、京濱丸、金泉丸、阪城丸、榮江丸、會寧丸、新潟丸、長白山丸、敦賀丸 出帆日]
京城府南大門通五丁目 朝鮮郵船株式會社 代表電話（2）本局四一九五番

朝鮮郵船仁川定期出帆 ●京濱行 平壤丸 七月 十日 光州丸 ●阪神行 櫻島丸 ●大連行 ●九州行 ●靑島上海直行 ●乘客運賃 靑島二二、四〇國等二五、二〇 上海三〇、五〇國等四一、五〇 ●仁川沿岸航路出帆豫定 朝鮮郵船、日本郵船代理店 朝鮮運送仁川支店 電話一四一〇番

大阪商船出帆 ◆印貨物船 ○北鮮行 ◆北鮮より吉日丸 七月五日 ◆慶州丸 ◆北鮮より釜山 河南丸 ◆北陸より京濱行 ◆城津より阪神行 ◆西鮮より京濱行 ◆仁川南浦より阪神行 ◆南鮮より阪神行 ◆釜山馬山より阪神行 ◆元山新浦より阪神行 ◆釜山より門谷航行 ◆釜山より臺灣行 ◆釜山より紐育行 九州丸 七月 三日釜山發 內地各港、ロスアンゼルス、タリストバル、紐育 ◆釜山より比律賓行 がんぢす丸 六月廿九日釜山發 めきしこ丸 七月十八日釜山發 ◆門司より基隆直行 高砂丸 七月八日 蓬萊丸 七月十二日 ◆門司より神戸行大型船多數あり 京城府南大門通二丁目 大阪商船京城支店 電話（2）一〇三〇・一〇三一

南京虫 タッター回の使用で見事に全殺 病院・工場・寄宿舍 アパート・旅館等 大好評
安眠を妨げ、身體を衰弱させ、神經を疲勞させる南京虫！それを驅除する藥といへば從來は除虫菊等で、どうしても全滅することは出來なかつた。それがミントールの發明で樂觀出來。グッスリと安眠できる。今スグお試しを！
★使つて見てドナタも驚く！
ミントールの特殊効力は南京虫を斃らせるのでなく一度藥に觸へばバタく死滅し、その上一回の南京虫でもミントールを躰につけて巣に歸ると他にも薬効が傳染して一種の南京虫が斃く全滅する 今迄とまるで違ふ特効力ただ一回の御使用でお宅の寢室は安眠樂土となる。（各藥店にあり）
藥價 一圓 一圓五十錢
マネ藥に御注意・必ずミントールと御指定下さい
南京虫全殺藥 ミントール 代金引換中止
大阪市南久寶寺町二丁目 總代理店 角倉商事株式會社 振替大阪一二二〇三番

用代油發揮 垢トール 強力洗濯用 セチポン 用代糊 糊の友 用止ラムシ色染庭家 用濯洗物織 自轉車店・油店 化粧品店・荒物店ニアリ

L13 アブラ垢を、硬いクリームで溶かすのはムリでせう。 液体カガミ コールド

內臟外科 一般外科 肛門科 醫學博士 李鍾鎬外科醫院 入院室完備 京城府仁寺町一四四（パコタ公園ウラ）電話（光）一五一一番

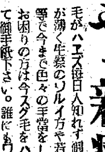

毛をはやす新療法
毛がハエズ毎日人知れず御心配の方やマユゲが薄く生際のソルイ方や若ハゲ、漸毛、無毛等で今まで色々の手當をしても思はしくなくお困りの方は今スグ毛をハヤシたき所を書いて御申越下さい。誰にもワカラヌ様に自宅で毛がハエル良法をタダで秘密にお知らせ申上ます
豐橋市西八丁一 森下みや子
フシギに毛がハエル

東寶映畫 浪花館 二十六日ヨリ上映 岡譲二・山田五十鈴・高田稔 新篇 坊つちやん リビヤ白騎隊

九日より向ふ二ヶ月間 場內大修理の爲め休館致します 京龍館

大陸劇場 廿五日ヨリ 特選作畫大會（日曜日午前拾時拾五分ヨリ）氷上亂舞 12.01 3.20 6.30 ノートルダムの傴僂男 1.30 4.39 7.59

黄金町四丁目 城寶 二十二日ヨリ 二十八日マデ 新響樂劇團 1.45 4.30 7.05 砂塵 12.00 2.35 5.20 7.55 日曜日は九時開場 （50セン）

東寶若劇 六月二十五日より上映時間 ニュース 12.00 3.10 6.30 文化映畫 解決 12.35 3.45 7.05 歌へば天國 1.55 5.05 8.25 日曜日ノミ十時三十分ヨリ

明治座 六月二十三日より上映時間表 港を守る人々 ニュース 12.01 3.15 6.30 女の宿 12.25 3.39 6.54 朝鮮樂劇團の 紅白 景 2.10 5.24 8.39 入場料五十錢

朝日座 六月二十五日より 女劍戟の第一人者 梅澤茂登子一黨 二の替り狂言 第一、愛染別れ笠 第二、月光 第三、仰の名金 本水使用 毎夕六時ヨリ

京日文化映畫劇場 週末特別番組 平日正午開場 日曜祭日午前九時半開映 1アサヒホームグラフ 2運動篇・競馬の跳躍 3輪島の海女を描いた 能登半島 4海外ニュース 世八號 5國土錬成の進 6文化グラフ・防空隊 7伊國立ルーチェ製作 伊太利の國民學校 8日本ニュース最新號 9特報汪氏兩れの來朝

東寶文劇 二十七・二十八日 モロッコ シュヴァリエの 主題ノミ上映 放浪兒 天中軒雲月嬢一行 午後五時開演 入場料 二圓均一

喜樂館 日活 二十六日 文化映畫 ニュース 12.00 3.01 6.07 ヴァリエテの乙女 12.35 3.36 6.47 俠劍魔劍 1.35 4.36 7.47

京劇 二十七日ヨリ三十日迄 花咲く岩に 涙と戀 中道金黄 部 ナカタツ

和信映畫館 六月二十七日より七月三日まで 但日曜は正午十二時一分より日曜祭日は午前十時半より 1日本ニュース 2女性柔道 文化映畫 3少年戰線異狀なし（全五卷）4ホームグラフ 5日本陸軍文化映畫 海軍兵學校（全四卷）